



RAPORT O STANIE POWIATU HAJNOWSKIEGO za 2018 r.

Starostwo Powiatowe w Hajnówce
Maj 2019

Spis treści

I WSTĘP	4
II OGÓLNA CHARAKTERYSTYKA POWIATU	5
III INFORMACJE O STANIE MIENIA KOMUNALNEGO POWIATU HAJNOWSKIEGO	8
1. Stan mienia komunalnego Powiatu Hajnowskiego	8
1.1 Nieruchomości administrowane przez Starostwo Powiatowe w Hajnówce	9
1.2 Nieruchomości przekazane w trwały zarząd	10
1.3 Nieruchomości przekazane w nieodpłatne użytkowanie	12
1.4 Nieruchomości linii kolejowej Nieznany Bór Białowieża Towarowa – Białowieża Pałac	13
1.5 Nieruchomości oddane w wieczyste użytkowanie	14
1.6 Nieruchomości oddane w dzierżawę	14
1.7 Zmiany stanu mienia komunalnego zaistniałe w okresie od 1.01.2018 r. do 31.12.2018 r.	14
1.8 Dochody uzyskane przez jednostki organizacyjne powiatu z mienia powiatowego.	15
1.9 Tereny pod inwestycje	16
IV INFORMACJE FINANSOWE	20
V INFORMACJA O REALIZACJI POLITYK, PROGRAMÓW I STRATEGII	26
1. Program rozwoju Powiatu Hajnowskiego do 2020 r.	26
2. Strategia rozwiązywania problemów społecznych powiatu hajnowskiego na lata 2016- 2022	56
3. Powiatowy program rozwoju pieczy zastępczej na lata 2018 - 2020	60
4. Powiatowy program przeciwdziałania przemocy w rodzinie oraz ochrony ofiar przemocy w rodzinie na lata 2016-2021	65
5. Powiatowy program działań na rzecz osób niepełnosprawnych na lata 2016 – 2022	70
6. Powiatowy program zapobiegania przestępczości oraz ochrony bezpieczeństwa obywateli i porządku publicznego	76
7. Powiatowy program promocji zatrudnienia oraz aktywizacji lokalnego rynku pracy na lata 2015 - 2020	83
8. Program ochrony środowiska dla powiatu hajnowskiego na lata 2016 – 2020	87
9. Program usuwania azbestu i wyrobów zawierających azbest na lata 2008 – 2032	100
10. Lokalny program wspierania edukacji uzdolnionych dzieci i młodzieży	103
11. Powiatowy fundusz stypendialny im. prof. Simony Kossak	109
12. Program współpracy powiatu hajnowskiego z organizacjami pozarządowymi oraz innymi podmiotami prowadzącymi działalność pożytku publicznego	110
VI REALIZACJA UCHWAŁ RADY POWIATU	115
VII DZIAŁALNOŚĆ KOMÓREK ORGANIZACYJNYCH STAROSTWA	121
1. Wydział Organizacyjno – Administracyjny	122
2. Biuro Obsługi Rady	123
3. Wydział Finansowy - Budżetowy	123
4. Wydział Ochrony Środowiska i Spraw Społecznych	123
Informacja o stanie realizacji zadań oświatowych powiatu hajnowskiego za rok szkolny 2017/2018	124
Informacja o stanie realizacji zadań z zakresu ochrony środowiska	143
5. Wydział Geodezji, Katastru i Nieruchomości	143
6. Wydział Architektury i Budownictwa	148

7. Wydział Komunikacji i Dróg.....	149
8. Wydział Promocji i Rozwoju	150
9. Rzecznik Praw Konsumenta	154
10.Radca Prawny.....	155
11. Pełnomocnik ds. ochrony informacji niejawnych	155
VIII INFORMACJA O STANIE DRÓG POWIATOWYCH.....	155
1. Opis sieci dróg powiatowych	155
2. Informacja o obiektach mostowych i przepustach	158
3. Bezpieczeństwo ruchu	159
4. Zadania zrealizowane w zakresie zadań własnych oraz przez firmy zewnętrzne. ...	159
5. Zadania inwestycyjne zrealizowane w zakresie zadań własnych oraz przez firmy zewnętrzne w 2018 roku z podziałem na gminy.....	161
6. Podsumowanie realizacji inwestycji za 2018 rok.....	163
IX. SAMODZIELNY PUBLICZNY ZAKAD OPIEKI ZDROWOTNEJ W HAJNÓWCE.....	165
X PODSUMOWANIE	169

Szanowni Państwo,

rok 2018 w historii Powiatu Hajnowskiego upłynął pod znakiem realizacji zadań wynikających z prawnych ram funkcjonowania samorządu, w tym projektów z wykorzystaniem funduszy unijnych i krajowych oraz intensywnych przygotowań ku nowym możliwościom. Są nimi Regionalny Program Operacyjny Województwa Podlaskiego 2014 – 2020 oraz aktywna współpraca - z samorządem Województwa Podlaskiego, samorządami z terenu powiatu hajnowskiego, instytucjami z otoczenia biznesu, kultury i NGO.

W celu bliższego poznania samorządowych dokonań oraz planów, przygotowany został niniejszy „Raport o stanie Powiatu Hajnowskiego za 2018 r.”. Podjęliśmy próbę diagnozy dotychczasowych działań, oceny zrealizowanych inwestycji oraz weryfikacji wyzwań na kolejne lata, jednocześnie symbolicznie zamykając 2018 rok.

By przybliżyć mieszkańcom powiatu hajnowskiego oraz wszystkim zainteresowanym misję, cele i działania samorządu Powiatu Hajnowskiego oddaję w Państwa ręce niniejszy Raport.

*Starosta Hajnowski
Andrzej Skiepmo*

I WSTĘP

Zgodnie z art. 30a. ust. 1 - 2 ustawy z dnia 5 czerwca 1998 r. o samorządzie powiatowym (t.j. Dz.U. z 2019 poz. 511) Zarząd Powiatu co roku do dnia 31 maja przedstawia Radzie Powiatu raport o stanie powiatu. Raport obejmuje podsumowanie działalności Zarządu Powiatu w roku poprzednim, w szczególności realizację polityk, programów i strategii, uchwał rady powiatu.

Powiat wykonuje zadania publiczne o charakterze ponadgminnym w zakresie dziedzin wymienionych w art. 4 ustawy o samorządzie powiatowym. Zadania te obejmują pięć zasadniczych grup tematycznych, takich jak:

1. infrastruktura społeczna – edukacja publiczna, promocja i ochrona zdrowia, opieka społeczna, pomoc społeczna, przeciwdziałanie bezrobociu oraz aktywizacja lokalnego rynku pracy, ochrona praw konsumenta, wspieranie osób niepełnosprawnych, polityka prorodzinna, ochrona dóbr kultury, promocja powiatu, współpraca z organizacjami pozarządowymi, kultura, kultura fizyczna i turystyka,
2. infrastruktura techniczna – transport lokalny, drogi publiczne, utrzymanie powiatowych obiektów i urządzeń użyteczności publicznej oraz obiektów administracyjnych,
3. porządek publiczny i bezpieczeństwo obywateli – obronność, ochrona przeciwpożarowa, ochrona przeciwpowodziowa, zapobieganie innym nadzwyczajnym zagrożeniom życia i zdrowia ludzi oraz środowiska,
4. ochrona środowiska i zagospodarowanie przestrzenne – gospodarka wodna, gospodarka odpadami, ochrona powietrza, ochrona przed hałasem i promieniowaniem elektromagnetycznym, geologia, łowiectwo, ochrona przyrody,

Do zakresu działania powiatu należy także wykonywanie zadań przez działające w ramach powiatowej administracji zespolonej inspekcje, służby i straże, w tym powiatową komendę policji, powiatową komendę państwowej straży pożarnej, a także inspekcję sanitarną, weterynaryjną i nadzór budowlany. Zasady współdziałania samorządu powiatowego z organami szczebla wojewódzkiego i centralnego w zakresie działania tych służb określone są w stosownych aktach prawnych.

II OGÓLNA CHARAKTERYSTYKA POWIATU

Powiat Hajnowski położony jest w dorzeczu Bugu i Narwi w południowo-wschodniej części województwa podlaskiego, na terenie wydzielonego mezoregionu funkcjonalnego "Zielone Płuca Polski". Siedzibą władz powiatowych i głównym ośrodkiem gospodarczym i kulturowym jest miasto Hajnówka położone w odległości 63 km od Białegostoku. W dwóch miastach na terenie powiatu: Hajnówka i Kleszczele oraz w 242 miejscowościach wiejskich zamieszkuje – stan na 31 grudnia 2017 r. - 43 745 tys. osób. Na powierzchni 1624 km² znajduje się dziewięć gmin: miejska Hajnówka, miejsko-wiejska Kleszczele oraz wiejskie: Białowieża, Czeremcha, Czyże, Dubicze Cerkiewne, Hajnówka, Narew, Narewka. Wszystkie gminy są członkami międzynarodowego zrzeszenia Euroregion "Puszcza Białowieska". Z powiatem hajnowskim graniczą powiaty: od północy – białostocki, od zachodu – bielski, od południa – siemiatycki. Wschodnia granica Polski oddziela powiat hajnowski od Białorusi.

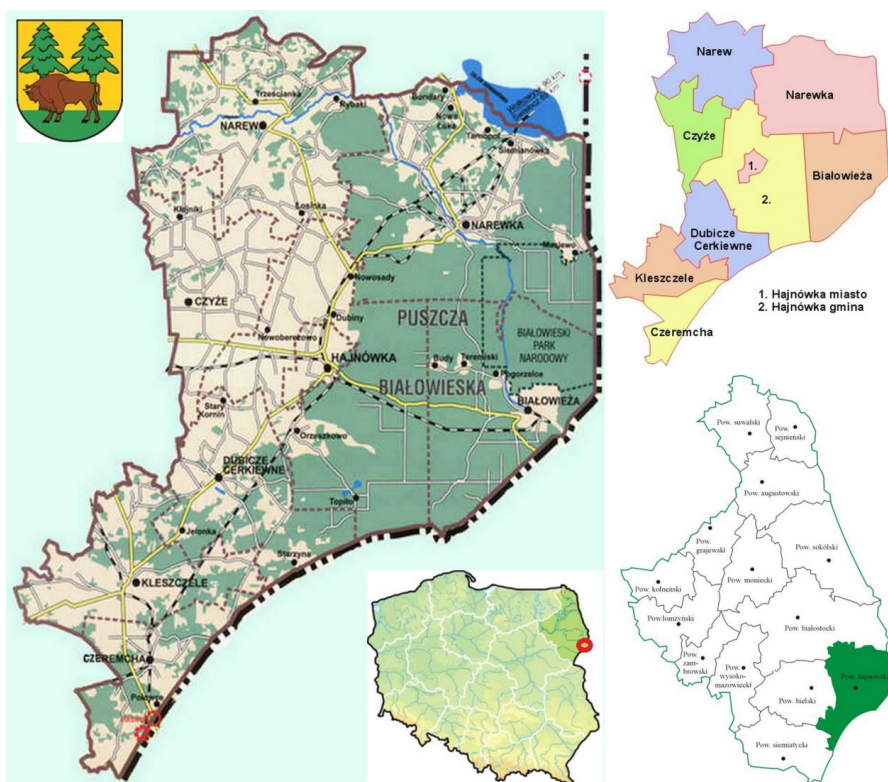

Ryc.1. Mapa powiatu hajnowskiego oraz jego położenie administracyjne w powiecie, województwie i kraju.

Źródło: opracowanie własne na podstawie serwisu map z serwisu/google.maps; www.osp.org.pl/; www.powiat.hajnówka.pl/;

Gminy powiatu hajnowskiego należą do relatywnie dużych pod względem obszaru. W połączeniu z niską i ciągle malejącą liczbą mieszkańców daje to niski wskaźnik gęstości zaludnienia obszarów wiejskich na poziomie 15 osób na km². Najniższą gęstością zaludnienia cechują się gminy położone w obrębie Puszczy Białowieskiej, tj. Białowieża i Narewka, najwyższą zaś miasto Hajnówka. W układzie osadniczym powiatu miasto Hajnówka pełni rolę dominującą, stanowiąc centrum obsługi dla mieszkańców powiatu. Do znaczących ośrodków należą również Czeremcha, Kleszczele i Narew, w których zlokalizowane są główne zakłady przemysłowe powiatu. W przestrzennym rozmieszczeniu jednostek osadniczych zauważalna jest ich wyraźna koncentracja w północnej i zachodniej części powiatu.

Najbardziej rozpoznawalnym atutem powiatu jest Puszcza Białowieska z Białowieskim Parkiem Narodowym i dlatego też największą popularnością wśród turystów cieszą się obiekty BPN, m.in. Muzeum Przyrodniczo - Leśne w Białowieży, Rezerwat Pokazowy Żubrów, Park Pałacowy, Obręb Ochronny Rezerwat (na którego terenie wyróżnione są dwa obszary: Południowo-Wschodnia Część Obrębu Ochronnego Rezerwat (dawny Rezerwat Ścisły) oraz Północno-Zachodnia Część Obrębu Ochronnego Rezerwat (dawny Obręb Ochronny Hwoźna))¹. W 2014 roku Puszcza Białowieska po obu stronach granicy została wpisana na Listę Obiektów Światowego Dziedzictwa UNESCO. Innymi obiektami godnymi zwiedzania są zabytki architektury drewnianej prezentowane w skansenach, m. in. w Białowieży, Nowoberezowie i Budach. Subregion hajnowski jest bogaty w tradycje kulturowo-architektoniczne (prawosławne świątynie, drewniane domy ozdobione misternymi rzeźbieniami, Kraina Otwartych Okiennic, czyli trzy unikatowe architektonicznie wsie: Trześcianka, Puchły i Soce). Teren powiatu jest miejscem współwystępowania przedstawicieli kilku narodowości (głównie polska, białoruska i ukraińska), które wytworzyły specyficzny swoistą mozaikę i unikatowy klimat etniczno-folklorystyczny.

Uwarunkowania geograficzne powiatu obejmują klimat, gleby, geologię (minerały), hydrologię oraz środowisko naturalne – głównie zasoby leśne). Klimat powiatu hajnowskiego ma cechy kontynentalnego, lecz jest bardziej surowy niż w pozostałych częściach kraju. Charakteryzuje się krótkim okresem wegetacyjnym, długą i mroźną zimą, krótkim przedwiośniem i niskim poziomem opadów atmosferycznych. Obszar powiatu hajnowskiego jest ubogi w kopaliny. Jedynym w zasadzie bogactwem są kruszywa

¹ Od 2018 r. przy Rezerwacie Pokazowym Żubrów funkcjonuje Pawilon Edukacyjny – kolejny obiekt BPN. Główną atrakcją Pawilonu jest interaktywna sala edukacyjna z 12 stanowiskami.

mineralne: żwiry, piaski i glina, mogące mieć zastosowanie do produkcji elementów budowlanych. Sieć wodną w powiecie stanowią małe rzeki, które w większości mają na tym obszarze swoje źródła. Najważniejsze z nich to: Narew, Narewka, Leśna Prawa i Orlanka. W rejonie znajduje się pięć zbiorników wodnych o powierzchni powyżej 1 ha (Siemianówka na Narwi, Bachmaty na Orlance, Topiło na rzece Perebel, Repczyce na rzece Nurzec i stawy w parku pałacowym w Białowieży). Powiat hajnowski leży w większości na obszarze o ograniczonych zasobach wód podziemnych (Puszcza Białowieska, dolina Nurca). Lasy zajmują około połowy powierzchni powiatu hajnowskiego i stanowią ważne miejsce pracy dla wielu osób w gospodarce leśnej oraz źródło dodatkowych dochodów mieszkańców okolicznych gmin (zbiór runa leśnego, obsługa ruchu turystycznego, obróbka drewna).

Powiat prowadzi współpracę z partnerami zagranicznymi, przede wszystkim z rejonami sąsiednimi z Republiki Białoruś (rejony: Kamieniec, Prużany, Świsłocz) w ramach Euroregionu "Puszcza Białowieska", a ponadto z Regionem Amt Nordsee-Treene – Niemcy, Dzielnicą Lichtenberg w Berlinie, Krajem Krasława i Krajem Rundale na Łotwie.

Na poziom zrównoważonego rozwoju Powiatu Hajnowskiego wpłynął szereg czynników o charakterze wewnętrznym i zewnętrznym. Dotyczy to m.in. położenia. Zauważyć można, iż bezpośrednie sąsiedztwo ośrodka powiatowego oraz miejscowości o wybitnych walorach rozwojowych w sferze turystyki (Białowieża) stwarza w powiecie wystarczający czynnik do generowania impulsów prorozwojowych.

Wieloaspektowa analiza pozwoliła ocenić, które obszary uwarunkowań zrównoważonego rozwoju najsilniej wpływają na tempo przekształceń. W wyniku procesu badawczego wyodrębniono pięć obszarów determinujących rozwój w obrębie powiatu. Na różnicowanie poziomu rozwoju w powiecie najsilniej oddziałują uwarunkowania przestrzenne i gospodarcze. Trzecim z kolei pod względem siły oddziaływania obszarem są uwarunkowania instytucjonalne. Przedostatnim obszarem oddziaływania jest płaszczyzna społeczna.

Na uwagę zasługuje jednak fakt, iż siła tej grupy czynników wzrasta. Coraz mocniej zatem na zróżnicowanie rozwoju poszczególnych jednostek samorządowych wpływają takie elementy jak kapitał ludzki czy kapitał społeczny. Trend taki jest zresztą zgodny z ogólnymi kierunkami rozwojowymi zachodzącymi nie tylko w kraju, ale i całym obszarze UE. Takie cechy jak: koszty siły roboczej, bierność, czy niskie kwalifikacje zawodowe tracą na znaczeniu (miejsce wytwarzania danego produktu można dzisiaj łatwo zmienić i obniżyć koszty jednostkowe), a zyskują dostęp do wykwalifikowanej kadry, kreatywność,

inicjatywa, kompetencje itp. Chcąc pozostać konkurencyjnym, należy wpisywać się w powyższe trendy. Obszar społeczny silnie rzutuje na stosunkowo wysoką pozycję gmin Narew i Narewka. Z drugiej strony determinanta ta podkreśla niską konkurencyjność gminy wiejskiej Hajnówka oraz Kleszczele w stosunku do pozostałych jednostek wchodzących w skład powiatu.

Najsłabiej oddziałującą płaszczyzną uwarunkowań rozwojowych był obszar przyrodniczy. Nie świadczy to jednak o znikomym wpływie tej grupy cech, lecz o stosunkowo wysokich walorach gmin powiatu hajnowskiego, a w związku z powyższym, czynnik ten nie różnicuje w istotny sposób poszczególnych jednostek. Najlepiej w obszarze przyrodniczym wypada (co nie stanowi zaskoczenia) gmina Białowieża.

III INFORMACJE O STANIE MIENIA KOMUNALNEGO POWIATU HAJNOWSKIEGO

1. Stan mienia komunalnego Powiatu Hajnowskiego

Mieniem powiatu jest własność i inne prawa majątkowe nabyte przez powiat lub inne powiatowe osoby prawne. Zasady gospodarowania mieniem powiatu określają następujące ustawy:

- ✓ Ustawa o samorządzie powiatowym;
- ✓ Ustawa o finansach publicznych;
- ✓ Ustawa o gospodarce nieruchomościami ;
- ✓ Ustawa o własności lokali;
- ✓ Ustawa o drogach publicznych ;
- ✓ oraz uchwały:
- ✓ Uchwała nr XXIII/219/17 Rady Powiatu Hajnowskiego z dnia 27 kwietnia 2017 r. w sprawie zasad gospodarowania nieruchomościami stanowiącymi własność Powiatu Hajnowskiego;
- ✓ Uchwała nr IV/17/03 Rady Powiatu Hajnowskiego z dnia 31 stycznia 2003 r. w sprawie zasad wynajmu lokali mieszkalnych wchodzących w skład mieszkaniowego zasobu powiatu;

- ✓ Uchwała nr XXXI/209/06 Rady Powiatu Hajnowskiego z dnia 30 marca 2006 r. w sprawie zasad zbycia, wydzierżawienia lub wynajęcia majątku trwałego Samodzielnego Publicznego Zakładu Opieki Zdrowotnej;
- ✓ Uchwała nr 59/167/04 Zarządu Powiatu Hajnowskiego z dnia 31 grudnia 2004 r. w sprawie ustalenia opłat z tytułu korzystania z (gruntów) terenów stanowiących własność powiatu;
- ✓ Uchwała nr 59/168/04 Zarządu Powiatu Hajnowskiego z dnia 31 grudnia 2004 r. w sprawie określenia stawki czynszu za lokale wchodzące w skład mieszkaniowego zasobu powiatu.

Gospodarowanie mieniem powiatowym prowadzi Zarząd Powiatu i kierownicy jednostek organizacyjnych w ramach posiadanych upoważnień wydanych przez Zarząd Powiatu do składania oświadczeń woli związanych z prowadzeniem bieżącej działalności powiatu.

Mienie powiatu w tym budynki i budowle, wyposażenie i urządzenia Starostwa Powiatowego w Hajnówce oraz jednostek organizacyjnych ubezpieczone jest w Towarzystwie Ubezpieczeniowym Inter Polska S.A. do dnia 30 czerwca 2020 r. Wartości budynków i budowli, środków transportowych oraz pozostałych środków trwałych podane w informacji dotyczących mienia są wartościami ewidencyjnymi.

1.1 Nieruchomości administrowane przez Starostwo Powiatowe w Hajnówce

1. Działka, nr 1502/49 (siedziba Starostwa Powiatowego)
 - o pow. 0,1141 ha, o wartości 33 tys. zł.
 - budynki i budowle o wartości 306,1 tys. zł
 - pozostałe środki trwałe 725,4 tys. zł
2. Działka, nr 1502/48 - niezabudowana ul. Piłsudskiego 10a
 - o pow. 0,1143 ha, o wartości 23,0 tys. zł
3. Nieruchomości przy ul. Dowgirda / Lipowej:
 - 3.1 Działka nr geod. 3038/12 (użytkowanie Starostwo w części 2/5) o pow. 0,1133 ha, o wartości 3 tys. zł, budowle o wartości 9,7 tys. zł działka stanowi drogę dojazdową do spalarni odpadów medycznych i obsługuje przyległe tereny
 - 3.2 Działka nr geod 3038/21 niezabudowana o pow. 0,4119 ha, o wartości

25,8 tys. zł

4. Działka nr geod 3369/1 o pow. 1,1827 ha,
5. Działka nr geod 3369/2 o pow. 0,1234 ha,
6. Działka nr 162/1 o pow. 0,0691 ha, wart. 1 tys. zł – pas drogowy we wsi Wojnówka
7. Działka nr 578/2 o pow. 0,3064 ha, wart. 21,4 tys. zł – Parking obr. Lipiny – droga do Białowieży
8. Działka nr 153/5 o pow. 0,0319 ha, wart. 2,7 tys. zł – pas drogowy we wsi Witowo
9. Działka nr 837/10 o pow. 0,0019 ha, wart. 0,285 tys. zł – pas drogowy - ul. 11-go Listopada
10. Działka nr 837/12 o pow. 0,0084 ha, wart. 1,26 tys. zł – pas drogowy - ul. 11-go Listopada
11. Działka nr 846/3 o pow. 0,0072 ha, wart. 1,08 tys. zł – pas drogowy - ul. Batorego

1.2 Nieruchomości przekazane w trwały zarząd

1. Dom Pomocy Społecznej w Białowieży ul. Centura 2:

- 1.1 Działka nr 627 o pow. 0,3498 ha, o wartości 35,0 tys. zł
- 1.2 Działka nr 1209 o pow. 0,2741 ha, o wartości 27,0 tys. zł
budynki i budowle o wartości 3 633,3 tys. zł
pozostałe środki trwałe 921,8 tys. zł

2. Zarząd Dróg Powiatowych, Hajnówka, ul. Bielska 41:

- 2.1 Działka nr 58/81 o pow. 0,6456 ha, o wartości 97,0 tys. zł
budynki o wartości: 224,8 tys. zł
budowle o wartości 28.471,17 tys. zł
w tym: drogi powiatowe 503,944 km, przepusty 434 szt., mosty 39 szt.
pozostałe środki trwałe: 30.438,1 tys. zł
- 2.2 Działka nr 59/6 o pow. 0,3897 ha, o wartości 47,0 tys. zł

3. Zespół Szkół Ogólnokształcących Hajnówka, ul. Piłsudskiego 7:

- 3.1 Działka nr 1631/1 o pow. 1,2322 ha, o wartości 242,0 tys. zł
budynki i budowle o wartości 671,4 tys. zł
pozostałe środki trwałe 410,6 tys. zł
- 3.2 Działka nr 1633/25 o pow. 0,0090 ha, o wartości 2,0 tys. zł
- 3.3 Działka nr 1633/26 o pow. 0,0546 ha, o wartości 11,0 tys. zł

4. Zespół Szkół z Dodatkową Nauką Języka Białoruskiego, Hajnówka, ul. Piłsudskiego 3;

- 4.1 Działka nr 1506/10 o pow. 0,7774 ha, wart. 162,5 tys. zł
budynki i budowle o wartości 1 835,9 tys. zł
pozostałe środki trwałe 383,4 tys. zł

5. Zespół Szkół Zawodowych, Hajnówka, ul. 3-go Maja 25:

- 5.1 Działka nr 777/14 o pow. 0,3002 ha, o wartości 60 tys. zł
5.2 Działka nr 1315/21 o pow. 0,5194 ha, o wartości 104 tys. zł
5.3 Działka nr 1315/6 o pow. 0,0139 ha, o wartości 1,4 tys. zł (w części 70/139)
5.4 Działka nr 1315/19 o pow. 0,7274 ha, o wartości 145,7 tys. zł
budynki i budowle o wartości 1.212,12 tys. zł
5.5 Działka nr 777/15 o pow. 0,1009 ha, o wartości 3 tys. zł
budynki i budowle o wartości 87,4 tys. zł
5.6 Działka nr 1315/6 o pow. 0,0139 ha, o wartości 1,4 tys. zł (w części 69/139)
budynki i budowle o wartości 2.488,2 tys. zł
pozostałe środki trwałe – 692,7 tys. zł

6. Poradnia Psychologiczno-Pedagogiczna, Hajnówka, ul. Piłsudskiego 10a:

- 6.1 Działka nr: 1502/100 (w części 1402/4068) o pow. 0,4068 ha, o wartości 25,5 tys. zł
budynki i budowle o wartości 79,2 tys. zł
pozostałe środki trwałe 29,3 tys. zł.

7. Powiatowe Centrum Pomocy Rodzinie, Hajnówka, ul. Piłsudskiego 10a:

- 7.1 Działka nr 1502/100 (w części 754/4068) o pow. 0,4068 ha, o wartości 25,5 tys. zł
budynki i budowle (w tym lokal mieszkaniowy przy ul. Reja 5 o pow. 32,30 m² i lokal mieszkalny przy ul. Lipowej 71B o pow. 32,90m²) o wartości 309,8 tys. zł
pozostałe środki trwałe 90,3 tys. zł

8. Powiatowy Urząd Pracy, Hajnówka, ul. Piłsudskiego 10a:

- 8.1 Działka nr 1502/100 (w części 1912/4068) o pow. 0,4068 ha, o wartości 25,5 tys. zł
budynki i budowle o wartości 111,6 tys. zł
pozostałe środki trwałe 605,2 tys. zł

9. Środowiskowy Dom Samopomocy Hajnówka, ul. Ptaszyńskiego 14:

- 9.1 Działka nr 1719/2 o pow. 0,1014 ha, wart. 15,2 tys. zł
pozostałe środki trwałe 289,1 tys. zł

10. Specjalny Ośrodek Szkolno –Wychowawczy, ul. 3 Maja 27, 17-200 Hajnówka:

- 10.1 Działka nr 1315/22 o pow. 0,2529 ha, o wartości 50,7 tys. zł

10.2 Działka nr 1315/20 o pow. 0,0051 ha, o wartości 1 tys. zł

10.3 Działka nr 1315/5 o pow. 0,1462 ha, o wartości 29,3 tys. zł

budynki i budowle o wartości 63,2 tys. zł

1.3 Nieruchomości przekazane w nieodpłatne użytkowanie

1. SP ZOZ, Hajnówka, ul. Dowgirda 9:

Działka nr 3038/12 (użytkowanie SP ZOZ w części 3/5), o pow. 0,1133 ha, o wartości 4,3 tys. zł

Działka nr 3038/20 o pow. 6,5879 ha, wart. 412,8 tys. zł

budynki i budowle 21.333,6 tys. zł

pozostałe środki trwałe 20.296,4 tys. zł

2. SP ZOZ (szpital stary) Hajnówka, ul. 11-go Listopada:

Działka nr 1014/37 o pow. 0,3998 ha, wart. 40 tys. zł

budynki i budowle 358,1 tys. zł

3. SP ZOZ Gminny Ośrodek Zdrowia w Białowieży, gm. Białowieża:

Działka nr 1000/4 o pow. 0,1860 ha, wart. 14,8 tys. zł zabudowana nowym budynkiem ośrodka zdrowia

budynki i budowle 919,3 tys. zł

4. SP ZOZ (Przychodnia Lekarska), Hajnówka ul. Piłsudskiego 10:

Działka nr 1502/16 o pow. 0,3061 ha, o wartości 61,0 tys. zł

Działka nr 1502/46 o pow. 0,1015 ha, o wartości 20,0 tys. zł

budynki i budowle 1.261,2 tys. zł

5. SP ZOZ Ośrodek Zdrowia w Narwi, gm. Narew:

Działka nr 1095 o pow. 0,1472 ha, o wartości 13 tys. zł

w tym: własność w części 36421/52908 – Powiat Hajnowski

własność w części 8412/52908 – osoba prywatna

własność w części 8075/52908 – osoba prywatna

budynki i budowle o wartości 110,6 tys. zł

6. SP ZOZ Ośrodek Zdrowia w Czyżach, gm. Czyże:

Działka nr 481 o pow. 0,0900 ha, o wartości 7 tys. zł

budynki i budowle o wartości 112,6 tys. zł

1.4 Nieruchomości linii kolejowej Nieznany Bór Białowieża Towarowa – Białowieża Pałac

1. Działka nr 665/7 w obrębie Lipiny o pow. 15,3345ha
tory główne zasadnicze dł. 7,076km, przepust w km 31,096, przepust w km 32,701
2. Działka nr 460/8 w obrębie Podolany o pow. 4,4562ha
tory główne zasadnicze dł. 1,750km, peron st. Czerlonka w km 36,500-36,630
3. Działka nr 460/4 w obrębie Podolany o pow. 4,1900ha
tory główne zasadnicze dł. 1,545km, most w km 38,603
4. Działka nr 460/10 w obrębie Podolany o pow. 8,3065ha
tory główne zasadnicze dł. 3,190km, most w km 40,479
5. Działka nr 460/12 w obrębie Podolany o pow. 6,8611ha
tory główne zasadnicze dł. 2,276km, most w km 43,620
6. Działka nr 531/2 w obrębie Zastawa Krzyże o pow. 2,2846ha
tory główne zasadnicze dł. 0,524km
7. Działka nr 354/26 w obrębie Podolany o pow. 16,5267ha
tory główne zasadnicze dł. 2,055km, most w km 47,091, peron nr 1 st. Białowieża Towarowa w km 47,410-47,515, peron nr 2 st. Białowieża Towarowa w km 47,400-47,535, tory główne zasadnicze dł. 1,393km, most w km 0,634
8. Działka nr 354/1 w obrębie Podolany o pow. 3,6100ha
tory główne zasadnicze dł. 0,276km, tory stacyjne st. Białowieża dł. 0,119km
9. Działka nr 797/18 w obrębie Zastawa Krzyże o pow. 1,3055ha
tory główne zasadnicze dł. 0,606km, most w km 1,829, wiata peronowa w km 1,980, peron st. Białowieża Pałac w km 1,900-2,150
10. Działka nr 354/25 o pow. 0,6811 ha, obr. Podolany, wart. 5,19 tys. zł
Infrastruktura jest własnością Powiatu Hajnowskiego natomiast grunty są w wieczystym użytkowaniu.

Wartość łączna wynosi 20 730 214,00 zł

1.5 Nieruchomości oddane w wieczyste użytkowanie

1. ZEB Dystrybucja Sp. z o.o.

1.1 Działka o nr 1014/11 w Hajnówce o pow. 0,0051 ha,

1.2 Działka o nr 1315/4 w Hajnówce o pow. 0,0073 ha,

1.3 Działka o nr 1315/10 w Hajnówce o pow. 0,0051 ha,

1.4 Działka o nr 1502/101 w Hajnówce o pow. 0,0071 ha,

1.5 Działka o nr 1506/6 w Hajnówce o pow. 0,0121 ha, łączna wartość – 20 821,00 zł,

opłata roczna: w 2019 r. – 181,88 zł, w 2020 r. –195,05 zł, w 2021 r. i następne – 208,21 zł.

2 Użytkowanie wieczyste przez osoby fizyczne:

2.1 Działka o nr 223 o pow. 0,3125 ha,

2.2 Działka o nr 224 o pow. 0,5507 ha przy ul. Górna 51 w Hajnówce, łączna wartość – 166 856,00 zł,

opłata roczna – w 2019 r. – 1 608,62 zł, w 2020 r. –1 638,59 zł, w 2021 r. i następne – 1 668,56 zł.

1.6 Nieruchomości oddane w dzierżawę

1. Białowieża Towarowa Restauracja Carska, Michał Drynkowski:

działka nr 354/26 w obrębie Podolany o pow. całkowitej 16,5267 ha - dzierżawa obejmuje część - 0,2288 ha

2. Wejmutka, Olimpia Pabian:

działka nr 797/18 w obrębie Zastawa Krzyże o pow. całkowitej 1,3055 ha - dzierżawa obejmuje część - 0,6336 ha

1.7 Zmiany stanu mienia komunalnego zaistniałe w okresie od 1.01.2018 r. do 31.12.2018 r.

Akt notarialny Rep. A Nr 153/2018 z dnia 11.01.2018 r. – umowa darowizny. Działka nr 739/2 o pow. 0,3065 ha poł. w Narewce stanowiąca część drogi gminnej przeszła na rzecz Gminy Narewka.

Stan gruntów na dzień 31.12.2018 r. - 81,0199 ha

- w tym przekazane w wieczyste użytkowanie – 0,8999 ha

1.8 Dochody uzyskane przez jednostki organizacyjne powiatu z mienia powiatowego

Jednostka Organizacyjna	Dochód uzyskany z tytułu najmu, dzierżawy, użytkowania wieczystego, trwałego zarządu w 2018 r. (zł)	Wpływ na rachunek dochodów własnych (rdw)/inny rachunek
Samodzielny Publiczny Zakład Opieki Zdrowotnej 17-200 Hajnówka ul. Doc. Adama Dowgirda 9	702 879,54 zł	rachunek SP ZOZ
Zespół Szkół Zawodowych 17-200 Hajnówka ul. 3-go Maja 25	41 368,83 zł	budżet powiatu
Zarząd Dróg Powiatowych 17-200 Hajnówka ul. Bielska 41	5 508,00 zł	budżet powiatu
Starostwo Powiatowe w Hajnówce 17-200 Hajnówka, ul. A. Zina 1	78 545,88 zł	budżet powiatu
Zespół Szkół z Dodatkową Nauką Języka Białoruskiego 17-200 Hajnówka ul. J. Piłsudskiego 3	22 446,24 zł	budżet powiatu
Dom Pomocy Społecznej w Białowieży 17-230 Białowieża ul. Centura 2	7 793,39 zł	budżet powiatu
Zespół Szkół Ogólnokształcących im. M.C. Skłodowskiej 17-200 Hajnówka, ul. J. Piłsudskiego 7	19 308,37 zł	budżet powiatu
Powiatowe Centrum Pomocy Rodzinie, 17-200 Hajnówka ul. J. Piłsudskiego 10a	1 951,20 zł	budżet powiatu

Powiat Hajnowski w 2018 roku zapłacił z tytułu podatków od nieruchomości kwotę 309 649,00 zł.

1.9 Tereny pod inwestycje

1. Działka nr 3369/1 o powierzchni 1,1827 ha, ul. Lipowa w Hajnówce, o wart. 1 100 000 zł – teren przy Samodzielnym Publicznym Zakładzie Opieki Zdrowotnej w Hajnówce
2. Działka nr 3369/2 o powierzchni 0,1234 ha, ul. Lipowa w Hajnówce, o wart. 100 000 zł – teren przy Samodzielnym Publicznym Zakładzie Opieki Zdrowotnej w Hajnówce
3. Działka nr 1502/48 o pow. 0,1143 ha, o wart. 110 000 zł – działka parkowa przy ul. Piłsudskiego w Hajnówce za budynkiem Powiatowego Urzędu Pracy w Hajnówce, Powiatowego Centrum Pomocy Rodzinie w Hajnówce, Poradni Psychologiczno-Pedagogicznej w Hajnówce.

WYKAZ GRUNTÓW

Stanowiących własność Powiatu Hajnowskiego
Na 31 grudnia 2018 roku

L.p.	Numer działki	Powierzchnia m ²	Wartość gruntów tys. zł	Położenie	Przeznaczenie	Użytkownik
1.	1502/49	1141	33	ul. A. Zina 1/siedziba	adm. Starostwo	Powiat Hajnowski
2.	162/1	691	1	Wojnówka, pas drog.	adm. Starostwo	Powiat Hajnowski
3.	837/10	19	0,285	ul.11 Listopada, pas drog.	adm. Starostwo	Powiat Hajnowski
4.	837/12	84	1,26	ul.11 Listopada, pas drog.	adm. Starostwo	Powiat Hajnowski
5.	846/3	72	1,08	ul. Batorego, pas drogowy	adm. Starostwo	Powiat Hajnowski
6.	3038/12	453 cz.	3	ul. Dowgirda	adm. Starostwo	Powiat Hajnowski
7.	3038/21	4119	25,8	ul. Dowgirda	adm. Starostwo	Powiat Hajnowski
8.	3369/1	11827	74,1	ul. Lipowa	adm. Starostwo	Powiat Hajnowski
9.	3369/2	1234	7,7	ul. Lipowa	adm. Starostwo	Powiat Hajnowski
10.	665/7	153345	363	tor kol., obr. Lipiny	użyt. wiecz.	Powiat Hajnowski
11.	460/8	44562		tor kol., obr. Podolany	użyt. wiecz.	Powiat Hajnowski
12.	460/4	41900		tor.kol., obr.Podolany	użyt. wiecz.	Powiat Hajnowski
13.	460/10	83065		tor.kol., obr.Podolany	użyt. wiecz.	Powiat Hajnowski
14.	460/12	68611		tor.kol., obr.Podolany	użyt. wiecz.	Powiat Hajnowski
15.	531/2	22846		tor kol., obr. Zastawa Krzyże	użyt. wiecz.	Powiat Hajnowski
16.	354/26	165267		tor.kol., obr.Podolany	użyt. wiecz.	Powiat Hajnowski, cz. dzierżawa Restauracja Carska
17.	354/1	36100		tor.kol., obr.Podolany	użyt. wiecz.	Powiat Hajnowski
18.	797/18	13055		tor kol., obr. Zastawa Krzyże	użyt. wiecz.	Powiat Hajnowski, cz. Dzierżawa Wejmutka(63336m ²)
19.	354/25	6811	5,19	tor.kol., obr.Podolany	użyt. wiecz.	użyt. wieczyste
20.	578/2	3064	21,4	Parking, obr.Lipiny	adm. Starostwo	Powiat Hajnowski
21.	153/5	319	2,7	Witowo, pas Drogowy	adm. Starostwo	Powiat Hajnowski
22.	1315/4	73	4,218	ul.3 maja 25	użyt. wiecz.	PGE Dystr. S.A.

23.	1315/10	51	2,947	ul.3 maja 25	użyt. wiecz.	PGE Dystr. S.A.
24.	1506/6	121	6,991	ul. Piłsudskiego 3	użyt. wiecz.	PGE Dystr. S.A.
25.	1014/11	51	2,563	ul.11 Listopada	użyt. wiecz.	PGE Dystr. S.A.
26.	1502/10 1	71	4,102	ul. Piłsudskiego 10a	użyt. wiecz.	PGE Dystr. S.A.
27.	3038/12	680 cz.	4,3	ul. Lipowa 190	użyt. wiecz.	SP ZOZ
28.	3038/20	65879	412,8	ul. Lipowa 190	użyt. wiecz.	SP ZOZ
29.	1014/37	3998	40	ul.11 Listopada	użyt. wiecz.	SP ZOZ
30.	1502/16	3061	61	ul. Piłsudskiego 10	użyt. wiecz.	SP ZOZ
31.	1502/46	1015	20	ul. Piłsudskiego 10	użyt. wiecz.	SP ZOZ
32.	1095	1013 cz.	13	ul. Kościelna 5, Narew	użyt. wiecz.	SP ZOZ
33.	481	900	7	Czyże	użyt. wiecz.	SP ZOZ
34.	1000/4	1860	14,8	Białowieża	użyt. wiecz.	SP ZOZ
35.	1502/48	1143	23	ul. Piłsudskiego 10a	adm. Starostwo	Powiat Hajnowski
36.	223	3125	60,406	ul. Górna 51	użyt. wiecz.	Lilla Goc
37.	224	5507	106,45	ul. Górna 51	użyt. wiecz.	Lilla Goc
38.	1315/20	51	1	ul.3 Maja 27	trwały zarząd	Specjalny Ośrodek Szk.-W
39.	1315/22	2529	50,7	ul.3 Maja 27	trwały zarząd	Specjalny Ośrodek Szk.-W
40.	1315/5	1462	29,3	ul.3 Maja 25	trwały zarząd	Specjalny Ośrodek Szk.-W
41.	777/14	3002	60	ul.3 Maja 25	trwały zarząd	Zespół Szkół Zawodowych
42.	1315/21	5194	104	ul.3 Maja 25	trwały zarząd	Zespół Szkół Zawodowych
43.	1315/6	70 cz.	1,4	ul.3 Maja 25	trwały zarząd	Zespół Szkół Zawodowych
44.	1315/19	7274	145,7	ul.3 Maja 25a	trwały zarząd	Zespół Szkół Zawodowych
45.	777/15	1009	3	ul.3 Maja 25a	trwały zarząd	Zespół Szkół Zawodowych

46.	1315/6	69 CZ.	1,4	ul.3 Maja 25a	trwały zarząd	Zespół Szkół Zawodowych
47.	1506/10	7774	162,5	ul. Piłsudskiego 3	trwały zarząd	ZSzDNJB
48.	1631/1	12322	242	ul. Piłsudskiego 7	trwały zarząd	Zespół Szkół Ogólnokształcących
49.	1633/25	90	2	ul. Piłsudskiego 7	trwały zarząd	Zespół Szkół Ogólnokształcących
50.	1633/26	546	11	ul. Piłsudskiego 7	trwały zarząd	Zespół Szkół Ogólnokształcących
51.	58/81	6456	97	ul. Bielska 41	trwały zarząd	Zarząd Dróg Powiatowych
52.	59/6	3897	53	ul. Górna	trwały zarząd	Zarząd Dróg Powiatowych
53.	1502/10 0	4068	81	ul. Piłsudskiego 10a	trwały zarząd	PCPR, PUP, PPP
54.	627	3498	35	ul. Centura 2, B-ža	trwały zarząd	Dom Pomocy Społecznej
55.	1209	2741	27	ul. Centura 2, B-ža	trwały zarząd	Dom Pomocy Społecznej
56.	1719/2	1014	15,2	ul. Ptaszyńskiego 14	trwały zarząd	Pow.Ośr. Wsparcia
Łącznie		810199	2445,292			

IV INFORMACJE FINANSOWE

Budżet na 2018 rok został uchwalony przez Radę Powiatu (Uchwała Nr XXVII/260/17 z dnia 17 grudnia 2017 roku) w następujących wysokościach: po stronie dochodów w wysokości 45.969.789 zł (w tym dochody bieżące – 39.955.050 zł i dochody majątkowe – 6.014.739 zł), po stronie wydatków w wysokości 45.858.784 zł (w tym wydatki bieżące – 37.459.603 zł i wydatki majątkowe 8.399.181 zł. Nadwyżkę budżetową w wysokości 111.005 zł zaplanowano przeznaczyć na finansowanie rozchodów. Zaplanowano przychody w wysokości 531.269 zł (wolne środki) oraz rozchody w wysokości 642.274 zł (spłata wcześniej zaciągniętych kredytów).

W trakcie realizacji budżetu, Uchwałami Rady Powiatu (7 razy) jak i Zarządu (18 razy) wprowadzono zmiany zarówno po stronie dochodów jak i wydatków.

W wyniku dokonanych zmian w planie w trakcie 2018 roku budżet Powiatu Hajnowskiego na koniec grudnia 2018 roku po stronie dochodów wyniósł 49.028.814,86 zł (w tym dochody bieżące – 44.335.060,11 zł i dochody majątkowe – 4.693.754,75 zł), zaś po stronie wydatków 50.566.800,72 zł (w tym wydatki bieżące – 43.261.251,11 zł i wydatki majątkowe – 7.305.549,61 zł). Planowany deficyt budżetowy to 1.537.985,86 zł. `

Wprowadzone zmiany w 2018 roku zwiększyły budżet po stronie dochodów o kwotę 3.059.025,86 zł (tj. o 10,21%), a po stronie wydatków o kwotę 4.708.016,72 zł (tj. o 9,31%).

Wykonanie budżetu na koniec grudnia 2018 roku po stronie dochodów wynosi 47.903.412,02 zł, co stanowi 98% zaplanowanych dochodów na ten rok, a po stronie wydatków 47.368.172,54 zł, co stanowi 94% planowanych wydatków.

Realizacja dochodów i wydatków przebiegała zgodnie z uchwalonym budżetem, a Zarząd Powiatu na bieżąco monitorował ewentualne zagrożenia i dokonywał stosownych korekt zgodnie z obowiązującym prawem finansowym.

Zestawienie wykonania dochodów budżetu powiatu według źródeł finansowania przedstawia tabela.

L.p.	Źródło dochodu	Plan na dzień 31.12.2018r	Wykonanie na dzień 31.12.2018	% (4:3)
1	2	3	4	5
I.	Dochody bieżące	44.335.060,11	44.395.993,83	100
1.	Udziały we wpływach z podatku dochodowego od osób fizycznych	8.264.093,00	8.357.787,00	101
2.	Udziały we wpływach z podatku dochodowego od osób prawnych	186.400,00	194.704,53	104
3.	Subwencja ogólna	16.003.132,00	16.003.132,00	100
	W tym:			
	Część oświatowa	9672.529,00	9.672.529,00	
	Część wyrównawcza	3.003.427,00	3.003.427,00	
	Część równoważąca	3.299.855,00	3.299.855,00	
	Uzupełnienie subwencji ogólnej	27.321,00	27.321,00	
4	Dotacje celowe ogółem, w tym:	10.603.830,87	10.442.964,83	98
	Dotacje celowe na zadania zlecone	10.016.845,87	9.869.197,48	
	Dotacje celowe na zadania własne	586.985,00	573.767,35	
	Środki Agencji Modernizacji i Restrukturyzacji Rolnictwa – ekwiwalenty za zalesienia	450.000,00	382.181,30	85
	Dochody z tytułu umieszczenia dzieci z innych powiatów domu Dziecka w Białowieży	470.000,00	547.556,17	116
	Dochody z tytułu umieszczenia dzieci z innych powiatów w rodzinach zastępczych	216.000,00	242.144,07	112
	Dochody z tytułu opłat komunikacyjnych (rejestracja pojazdów, prawa jazdy,	914.775,00	917.399,50	100

	koncesje)			
	Opłaty wnoszone przez pensjonariuszy DPS	2.446.725,00	2.467.694,53	101
	Środki z Funduszu Pracy	259.200,00	229.400,00	88
	Opłaty geodezyjne	500.000,00	438.251,43	88
	Opłaty za zajęcie pasa drogowego	427.494,00	422.575,18	99
	Opłaty i kary za korzystanie ze środowiska	80.000,00	88.572,98	111
5	Dochody na realizację projektów i programów, w tym:	4.515.724,08	3.924.408,98	87
	Scalenia gruntów	855.002,00	817.922,30	
	Kompleksowy system rozwijania kompetencji i umiejętności osób dorosłych zgodnie z potrzebami regionalnej gospodarki	1.428.846,00	1.551.858,42	
	Szlakiem bioróżnorodności Puszczy Białowieskiej	962.237,33	0	
	Puszcza i ludzie	500.139,00	543.023,93	
	Erasmus +	60.178,65	353.560,29	
	30-latkowie atrakcyjni na rynku pracy	118.806,00	115.325,14	
	Szansa w integracji	41.674,00	23.170,35	
	Szansa w integracji II	18.842,00	49.029,15	
	Bieżeństwo	60.178,65	36.606,26	
	Podniesienie jakości kształcenia zawodowego w ZSzZ	115.795,95	115.795,95	
	Mniejszości narodowe bogactwem Europy	10.203,00	91.371,69	
	Za życiem	42.540,00	42.540,00	
	Oparcie społeczne z zaburzeniami psychicznymi	31.872,00	31.872,00	
	Aktywny samorząd	269.409,50	152.333,50	
II.	Dochody majątkowe	4.693.754,75	3.507.418,19	75
1.	Dochody zw. z realizacją zadań w drodze umów lub	799.788,00	676.740,00	85

	porozumień między jst			
2.	Dochody na projekty realizowane ze środków UE, w tym:	3.843.645,75	2.830.678,19	74
	Scalanie gruntów	1.341.908,00	1.341.230,00	
	Termomodernizacja budynku ZSZ z DNJB	1.295.501,42	1.305.448,19	
	Szlakiem bioróżnorodności	962.237,33	0	
	Podniesienie jakości kształcenia zawodowego w ZSZZ	168.967,00	184.000,00	
	Ogółem	49.028.814,86	47.903.412,02	98

Z powyższego zestawienia wynika, że głównymi źródłami dochodów budżetu powiatu są subwencja oświatowa, subwencja wyrównawcza, subwencja równoważąca, dotacje celowe na realizację zadań rządowych ustawowo zleconych i zadań własnych, dochody własne (udział w podatku dochodowym), dochody z tytułu zawartych umów pomiędzy jednostkami samorządu terytorialnego oraz środki unijne.

Dochody majątkowe zrealizowano w kwocie 3.507.418,19 zł, dotyczyły one środków w ramach zawartych porozumień między jednostkami samorządu terytorialnego na przebudowę dróg powiatowych i środków na realizację programów finansowanych z udziałem środków europejskich.

Wykonanie wydatków przez Powiat Hajnowski w 2018 roku w podziale na wydatki bieżące (z uwzględnieniem grup wydatków) i majątkowe obrazuje tabela:

Wyszczególnienie	2018 rok		% 3:4
	Plan po zmianach	Wykonanie	
1	2	3	4
Wydatki ogółem	50.566.800,72	47.368.172,54	94
Wydatki bieżące	43.261.251,11	41.623.477,80	96
Z tego:			
Wynagrodzenia i składki od nich naliczane	27.526.247,62	27.278.670,49	99
Pozostałe wydatki rzeczowe	8.222.755,25	7.681.344,79	93
Dotacje i porozumienia na zadania bieżące	949.153,00	914.852,68	96
Świadczenia na rzecz osób fizycznych	2.760.190,50	2.592.120,42	94
Wydatki na programy	3.375.404,74	2.764.508,61	82

finansowane z udziałem środków których mowa w art. 5 ust. 1 pkt. 2 i 3 ufp			
Wydatki na obsługę długu	427.500,00	391.980,81	92
Wydatki majątkowe	7.305.549,61	5.744.694,74	79
Z tego			
Programy finansowane z udziałem środków (art. 5 ust. 2 i 3 ufp)	4.772.604,61	3.370.003,82	71

W roku 2018 największy udział w wydatkach powiatu stanowiły wydatki na oświatę i wychowanie oraz edukacyjną opiekę wychowawczą, wyniosły one łącznie 15.878.707,04 zł tj. 33,52 % ogółu wydatków oraz pomoc społeczna, rodzina i pozostałe zadania w zakresie polityki społecznej na co wydatkowano łącznie 9.727.567,49 zł, co stanowi 20,54% ogółu wydatków. Na bezpieczeństwo publiczne i ochronę przeciwpożarową wydatkowano 5.440.388,33 zł, co stanowi 11,49% ogółu wydatków. Pozostałe wydatki dotyczące transportu, administracji publicznej, obsługi długu, kultury fizycznej i kultury i ochrony dziedzictwa narodowego stanowią wydatki w kwocie 16.321.509,68 zł co stanowi 34,46% ogółu wydatków.

Zrealizowano wydatki majątkowe w kwocie 5.744.694,74 zł, w tym wydatki na inwestycje:

L.p.	Nazwa zadania inwestycyjnego	Plan na 2018 r.	Poniesione wydatki w 2018 r.
1.	Przebudowa drogi Nr 1621B Kuraszewo - Nowokornino	190.000,00	98.803,56
2.	Przebudowa drogi Nr 2329B Hajnówka ul. Poddolna, ul. Dziewiatowskiego	1.937.225,00	1.937.224,76
3.	Opracowanie dokumentacji na drogę Nr 2323B ul. Górna, i ul. Wrzosowa w Hajnówce	140.220,00	140.220,00
4.	Opracowanie dokumentacji na przebudowę drogi Nr 1619B na odcinku Nowoberezowo – DW 689	76.280,00	76.260,00
5.	Scalanie gruntów (Kotłówka, Tarnopol)	1.341.908,00	1.341.230,00
6.	Termomodernizacja budynku w ZSz z DNJB	1.914.282,58	1.854.816,00
7.	Dokumentacja na przebudowę dachu w ZSzZ	6.000,00	5.000,00
8.	Szlakiem bioróżnorodności Puszczy Białowieskiej	1.392.414,03	67.357,83
9.	Adaptacja budynku z	2.460,00	2.460,00

	przeznaczeniem na warsztaty treningowe		
	RAZEM	7.000.789,61	5.523.372,15

W roku 2018 były realizowane programy wieloletnie. Stopień zaawansowania realizacji programów wieloletnich (określonych w wieloletniej prognozie finansowej):

- ✓ „Szansa w integracji II” – 54%,
- ✓ „Kompleksowy system rozwijania kompetencji i umiejętności osób dorosłych zgodnie z potrzebami regionalnej gospodarki” – 27%,
- ✓ „Kotłówka, Realizacja projektu scalania gruntów wraz z zagospodarowaniem poscaleniowym obiekt Kotłówka i inne Gm. Narew” - 25%,
- ✓ „Tarnopol, Realizacja projektu scalania gruntów wraz z zagospodarowaniem poscaleniowym obiekt Tarnopol i inne Gm. Narewka” - 21%,
- ✓ „Puszcza i ludzie” - stopień zaawansowania – 67%,
- ✓ „Podniesienie jakości kształcenia zawodowego w Zespole szkół Zawodowych w Hajnówce poprzez realizację Kompleksowego Programu Rozwojowego Szkoły” – 19%,
- ✓ „Dobry zawód, dobra praca w regionie Erasmus+” – 6%,
- ✓ „Mniejszości narodowe bogactwem Europy” – 5%,
- ✓ „Opracowanie dokumentacji projektowej na przebudowę drogi powiatowej Nr 1619B na odcinku Nowoberezowo – D.W 689” – 72%.

Reasumując powyższe, w roku 2018 dochody zrealizowano w kwocie 47.903.412,02 zł, a wydatki w kwocie 47.368.172,54 zł, w związku z czym budżet powiatu zamknął się nadwyżką budżetową w wysokości 535.239,48 zł (Planowany był deficyt w wysokości 1.537.985,86 zł).

Na koniec grudnia 2018 roku przychody i rozchody budżetu przedstawiały się następująco:

1) Przychody ogółem – 2.484.008,91 zł

w tym:

- kredyty – 0 zł,
- wolne środki – 2.484.008,91 zł,

2) Rozchody wyniosły ogółem – 942.274 zł

w tym:

- spłata rat kredytów obrotowych zaciągniętych w latach poprzednich – 942.274 zł.

Stan zadłużenia z tytułu kredytów i obligacji na koniec grudnia 2018 roku wyniósł ogółem 13.620.867 zł.

V INFORMACJA O REALIZACJI POLITYK, PROGRAMÓW I STRATEGII

W 2018 r. w Powiecie Hajnowskim obowiązywały następujące strategie i programy:

- ✓ Program Rozwoju Powiatu Hajnowskiego do 2020;
- ✓ Strategia Rozwiązywania Problemów Społecznych Powiatu Hajnowskiego na lata 2016-2022;
- ✓ Powiatowy Program Rozwoju Pieczy Zastępczej na lata 2018-2020;
- ✓ Powiatowy Program Przeciwdziałania Przemocy w Rodzinie oraz Ochrony Ofiar Przemocy w Rodzinie na lata 2016-202;
- ✓ Powiatowy Program Działań na Rzecz Osób Niepełnosprawnych na lata 2016-2022;
- ✓ Powiatowy Program Zapobiegania Przeszłości oraz Ochrony Bezpieczeństwa Obywateli i Porządku Publicznego;
- ✓ Program Ochrony Środowiska dla Powiatu Hajnowskiego na lata 2016-2020;
- ✓ Program Usuwania Azbestu i Wyrobów Zawierających Azbest dla Powiatu Hajnowskiego na lata 2008-2032;
- ✓ Lokalny Program Wspierania Edukacji Uzdolnionych Dzieci i Młodzieży;
- ✓ Powiatowy Fundusz Stypendialny im. prof. Simony Kossak;
- ✓ Program Współpracy Powiatu Hajnowskiego z Organizacjami Pozarządowymi oraz innymi Podmiotami Prowadzącymi Działalność Pożytku Publicznego na 2018 r.;
- ✓ Powiatowy Program Promocji Zatrudnienia oraz Aktywizacji Lokalnego Rynku Pracy na lata 2015-2020.

1. PROGRAM ROZWOJU POWIATU HAJNOWSKIEGO DO 2020 R.

Program rozwoju Powiatu Hajnowskiego do 2020 został przyjęty przez Radę Powiatu Hajnowskiego Uchwałą Nr X/75/15 Rady Powiatu Hajnowskiego z dnia 29 października 2015 r. i składa się z trzech części: *Strategia Rozwoju Powiatu Hajnowskiego na lata 2015-2020*, *Zadania inwestycyjne i nieinwestycyjne planowane do realizacji w*

Powiecie Hajnowskim w okresie 2016-2020, Plan finansowy Powiatu Hajnowskiego na lata 2016-2020.

Strategia rozwoju Powiatu Hajnowskiego na lata 2015-2020 zawiera szeroką diagnozę rozwoju powiatu, analizę SWOT, określa prognozę rozwoju Powiatu Hajnowskiego w okresie 2015-2020, wizję i misję Powiatu, cele strategiczne rozwoju powiatu, cele operacyjne a także ogólnie sformułowane plany zadaniowe. Strategia dotyczy zadań własnych samorządu powiatowego, jak również uwzględnia inne podmioty m. in. samorządy gminne, Lasy Państwowe, także partnerstwo samorządów, eksponuje powiązania z innymi instytucjami i organizacjami, które realizują samodzielnie zadania zawarte w Strategii a działania samorządu powiatowego mają charakter wspierający.

Część Zadania inwestycyjne i nieinwestycyjne planowane do realizacji w powiecie Hajnowskim w okresie 2016-2020 zawiera przede wszystkim zadania do realizacji, wynikające z celów strategicznych i operacyjnych zwartych w *Strategii* i dotyczy tylko zadań własnych Powiatu Hajnowskiego.

Część Plan finansowy Powiatu hajnowskiego na lata 2016-2020 zawiera analizę możliwości finansowania Powiatu Hajnowskiego w latach 2015-2020.

Na podstawie rzetelnej diagnozy uwarunkowań, poprzedzających uchwalenie Programu Rozwoju Powiatu Hajnowskiego do 2020, w tym *Strategii rozwoju Powiatu Hajnowskiego na lata 2015-2020* określono wizję Powiatu Hajnowskiego, która brzmi: **"Powiat Hajnowski innowacyjnym obszarem opartym na zrównoważonym gospodarowaniu usługami środowiska regionu Puszczy Białowieskiej na rzecz wzrostu zatrudnienia i rozwoju przedsiębiorczości"**.

Naczelną ideą (misją) Powiatu Hajnowskiego jest: "Powiat Hajnowski kreatorem zrównoważonej gospodarki opartej na wiedzy, zaspokajającej potrzeby i poprawiającej jakość życia mieszkańców oraz zachowującej wartości przyrodnicze i kulturowe".

Misja powstała jako zapis korespondujący z wizją. Stanowi ona zapis nakładający na powiat, jako podmiot, ułatwienie i stworzenie takich warunków, aby możliwa okazała się realizacja wizji rozwoju powiatu. Realizacja przedstawionej misji i wizji Powiatu Hajnowskiego wymagała i wymaga podjęcia działań w zakresie merytorycznym, organizacyjnym i finansowym. Kluczowym elementem opracowania Strategii było wyznaczenie jednoznacznych, przejrzystych i nie pozostawiających wątpliwości, co do zgodności z ową wizją i misją, celów. Cele dzielą się na te, które mają najwyższą hierarchię, i które nazywano strategicznymi oraz podporządkowane im cele niższego rzędu, które nazywano operacyjnymi.

Cele strategiczne to cele z długim horyzontem czasowym, wynikające z misji, wyznaczają działania, które prowadzą do zwiększenia przyszłych możliwości i konkurencyjności powiatu.

W *Strategii rozwoju Powiatu Hajnowskiego na lata 2015-2020* określonych zostało 14 celów strategicznych zagregowanych w obrębie pięciu obszarów rozwojowych:

2. obszar przyrodniczy
3. obszar społeczny
4. obszar gospodarczy
5. obszar instytucjonalny
6. obszar przestrzenny

Struktura celów strategicznych przedstawia się następująco:

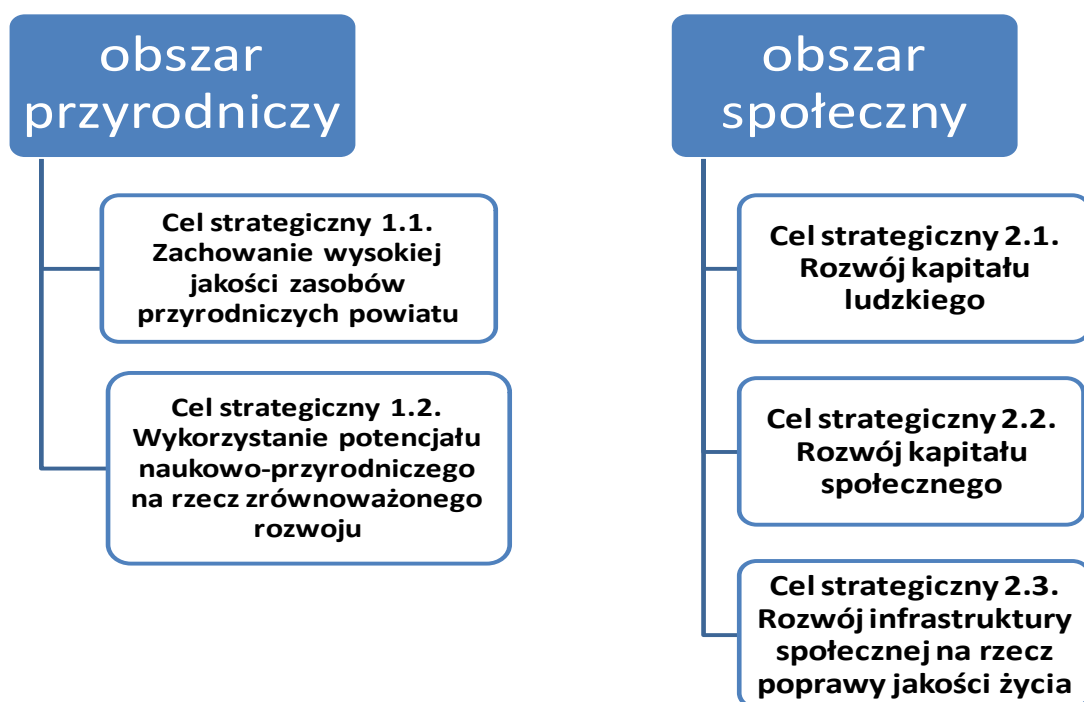

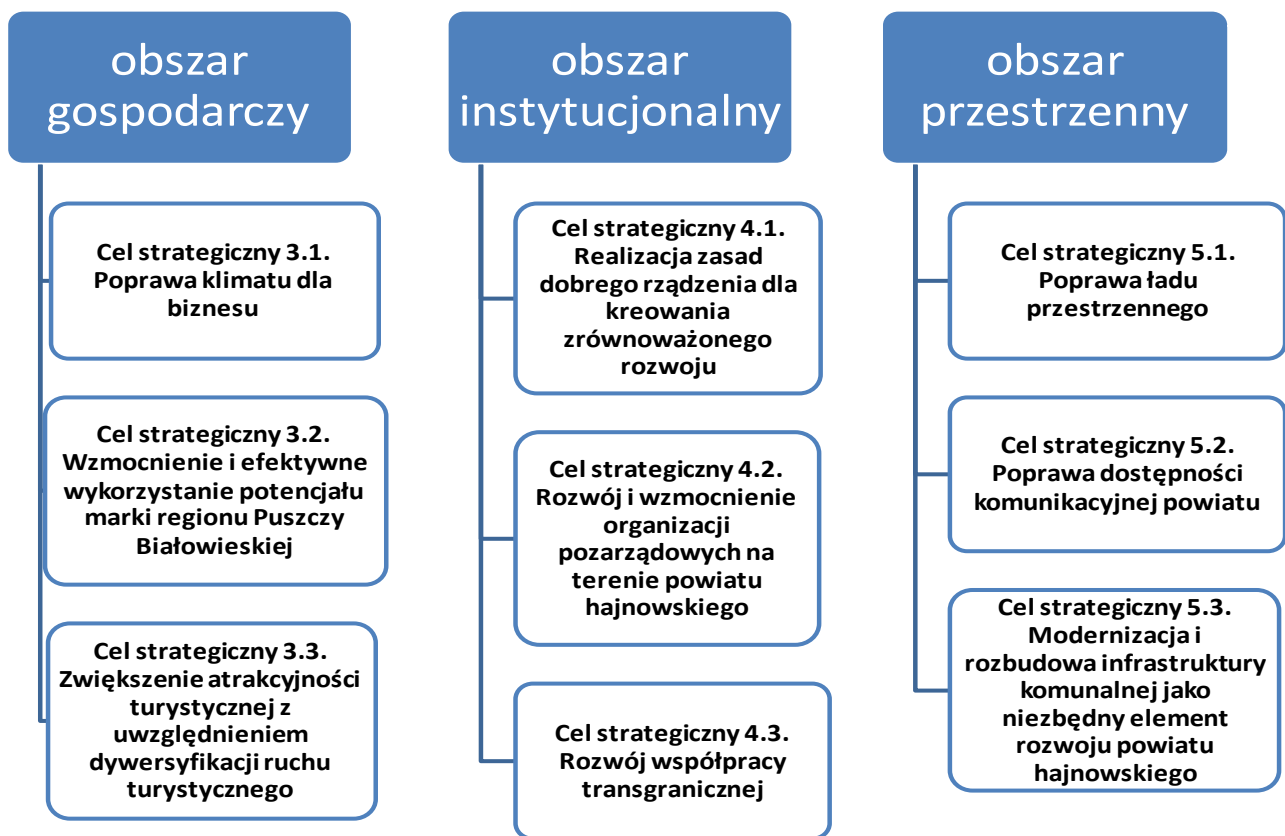

Do celów strategicznych zostały wyodrębnione cele szczegółowe tzw. operacyjne, których realizacja w konsekwencji przyczynia się do osiągnięcia założeń przyświecających realizacji wizji rozwoju powiatu. Cel operacyjny ma charakter wtórny do celu strategicznego, jest jego rozpisaniem w formie zbioru zadań o wyraźnie sprecyzowanym efekcie końcowym. Jego cechą jest krótki horyzont czasu i bezpośrednie uzależnienie od uwarunkowań finansowych i organizacyjnych jego realizacji. Każdy cel strategiczny obejmuje pewien katalog celów operacyjnych, które stanowią agregację kategorii możliwych interwencji.

Natomiast kategorie interwencji to nic innego, jak plany zadaniowe obejmujące uszczegółowienie zawarte m. in. w części: *Zadania inwestycyjne i nieinwestycyjne planowane do realizacji w Powiecie Hajnowskim w okresie 2016-2020*.

Przedstawiony stan realizacji Strategii w 2018 roku dotyczy przede wszystkim realizacji celów operacyjnych zawartych w *Strategii Rozwoju Powiatu Hajnowskiego na lata 2015-2020* oraz dokumencie *Zadania inwestycyjne i nieinwestycyjne planowane do realizacji w powiecie Hajnowskim w okresie 2016-2020*:

OBSZAR PRZYRODNICZY

Cel strategiczny 1.1. Zachowanie wysokiej jakości zasobów przyrodniczych powiatu

Cel operacyjny 1.1.1. Ochrona środowiska i różnorodności biologicznej

Stan i zasoby środowiska stanowią jeden z trzech czynników determinujących dalszy rozwój, a jednym z najważniejszych zadań jest m.in. zapewnienie bezpieczeństwa ekologicznego. Powiat Hajnowski na tle całego kraju wyróżnia się szczególnie dużą koncentracją obszarów objętych formami przyrody o różnej skali i randze. Przede wszystkim posiada jeden z najbardziej wyjątkowych zasobów ekologicznych – Puszcę Białowieską, której cały obszar zakwalifikowany został do światowych Rezerwatów Biosfery UNESCO oraz jako transgraniczny Obiekt Światowego Dziedzictwa Ludzkości UNESCO. To na terenie Puszczy Białowieskiej utworzono pierwszy w Polsce Park Narodowy. Ponadto ochrona różnorodności w gminach powiatu realizowana jest w ramach sieci NATURA 2000, rezerwatów przyrody, obszarów chronionego krajobrazu, użytków ekologicznych i innych form.

Realizacja działań określonych dla celu operacyjnym 1.1.1. Ochrona środowiska i różnorodności biologicznej dotyczy w dużym zakresie zadań realizowanych przez Lasy Państwowe i Białowieski Park Narodowy.

Powiat Hajnowski w 2018 r. rozpoczął realizację projektu *Szlakiem bioróżnorodności Puszczy Białowieskiej*, którego celem jest utworzenie na bazie Białowieskiego Szlaku Transgranicznego ścieżki edukacyjnej opatrzonej 12 tablicami informacyjnymi o tematyce bioróżnorodności Puszczy Białowieskiej. Integralną częścią szlaku będzie nowowybudowany obiekt turystyczny na parkingu, pełniący funkcje informacyjno-edukacyjno-promocyjne.

Powiat Hajnowski prowadził i prowadzi systematyczną współpracę z Lasami Państwowymi w zakresie spraw związanych z planami urządzania lasu trzech puszczańskich Nadleśnictw: Hajnówka, Białowieża, Browsk, na bieżąco prezentował stanowisko wobec problemów związanych z gradacją kornika w Puszczy Białowieskiej, aktywnie uczestniczył i nadal uczestniczy w spotkaniach m. in. dotyczących raportu UNESCO i innych.

Zadania samorządu powiatowego realizujące cel operacyjny zostały zawarte również w dziale dotyczącym realizacji *Programu ochrony środowiska dla powiatu hajnowskiego na lata 2016 – 2020*.

Cel operacyjny 1.1.2. Promowanie rozwiązań ekologicznych i energooszczędnych

Bardzo ważnym priorytetem dla samorządów lokalnych, władz krajowych oraz organów decyzyjnych Unii Europejskiej jest kwestia podejmowania działań na rzecz ograniczenia tzw. „niskiej emisji” i poprawa efektywności energetycznej. Rozwój społeczno-gospodarczy i podnoszenie jakości życia mieszkańców niesie ze sobą ciągły wzrost zapotrzebowania na energię i zwiększa zagrożenie dla środowiska naturalnego. Równocześnie stale i systematycznie rosną koszty wytwarzania energii, a jednocześnie rosną wymagania dotyczące ochrony środowiska. Znaczna ilość indywidualnych systemów grzewczych (często zasilanych węglem) powoduje zjawisko „niskiej emisji” zwłaszcza na obszarze miasta Hajnówka. W związku z tym, koniecznym jest podjęcie działań w zakresie zmniejszenia zapotrzebowania na energię elektryczną i ciepłą zarówno w sektorze prywatnym, jak i publicznym.

Realizacja celu operacyjnego 1.1.2. Promowanie rozwiązań ekologicznych i energooszczędnych stanowi istotny element zrównoważonego rozwoju Powiatu Hajnowskiego. Szereg działań urealniających założony cel koncentrowała się wokół termomodernizacji obiektów, wprowadzenia ekologicznych, energooszczędnych urządzeń grzewczych, jak i odnawialnych źródeł energii, modernizacji systemu przesyłowego, finansowania działań na rzecz ochrony środowiska naturalnego.

W 2018 r., w ramach realizowanego projektu z dofinansowaniem Regionalnego Programu Operacyjnego Województwa Podlaskiego 2014-2020 wykonano kompleksową termomodernizację budynku Zespołu Szkół z Dodatkową Nauką Języka Białoruskiego w Hajnówce, m. in. ocieplenie ścian fundamentowych i ścian zewnętrznych całego kompleksu szkoły wraz salą gimnastyczną i aulą, montaż paneli fotowoltaicznych, wymianę części oświetlenia na energooszczędne typu LED, zastąpienie dwóch układów wentylacji mechanicznej kuchni i jadalni dwoma centralami wentylacyjnymi nawiewno - wywiewnymi z wymiennikiem obrotowym oraz odzyskiem ciepła z powietrza wywiewanego.

Wykonano również naprawę pokrycia dachowego budynku Zespołu Szkół Ogólnokształcących w Hajnówce.

W 2018 r. została podpisana umowa o dofinansowanie w ramach RPOWP 2014-2020 inwestycji związanej z montażem paneli fotowoltaicznych na budynkach użyteczności publicznej należących do Powiatu Hajnowskiego: Specjalnym Ośrodku Szkolno – Wychowawczym, Środowiskowym Domu Samopomocy Domu Pomocy

Spółecznej „Rokitnik”, Zespole Szkół Zawodowych .

Powiat Hajnowski realizuje w partnerstwie z Fundacją Euronatur i Stowarzyszeniem Energievision Frankenwald e.V. polsko - niemiecki projekt „Zasobooszczędny rozwój regionalny na Podlasiu”. W ramach tego projektu przygotowano obszerną opracowanie „*Plan energetyczny, zachowania czystości powietrza i ochrony klimatu dla Powiatu Hajnowskiego*”. Powiat Hajnowski jest jedynym powiatem w Polsce, który posiada opracowany takiego rodzaju plan energetyczny.

Przygotowany przez stronę niemiecką we współpracy z Powiatem i Gminami *Plan* może być podstawą do podejmowania decyzji samorządów w zakresie wdrażania inwestycji na bazie odnawialnych źródeł energii i ubiegania się o ich dofinansowanie ze środków unijnych i krajowych.

Plan wskazuje potencjał energii znajdujący się na terenie Powiatu Hajnowskiego w postaci: energii słonecznej - ogniwa termalne, fotowoltaika na dachach, farmy fotowoltaiczne, biomasy - drewno, biogaz, odpady biologiczne, energii wiatrowej, geotermii. Zdaniem ekspertów, przy wykorzystaniu i inwestowaniu w rozbudowę dostępnych źródeł energii, możliwe jest aby Powiat Hajnowski stał się samowystarczalny energetycznie.

Kontynuując współpracę z partnerem niemieckim Stowarzyszeniem Energievision Frankenwald e.V. od listopada 2018 realizowany jest projekt dotyczący utworzenia Centrum Kompetencji w zakresie OZE i efektywności energetycznej, które pełniłoby funkcje doradcze i edukacyjne dla samorządów, instytucji i mieszkańców w zakresie wykorzystania odnawialnych źródeł energii.

Wyżej wymienione projekty realizują również cele *zawarte Programie ochrony środowiska dla powiatu hajnowskiego na lata 2016 – 2020*.

Cel operacyjny 1.1.3. Poprawa sposobu zagospodarowania wód w powiecie

Rozwój systemów zaopatrzenia w wodę oraz optymalizacja jej zużycia, obok ograniczania zanieczyszczeń przedostających się do cieków wodnych, jest ważnym aspektem ochrony zasobów wodnych. Jakość wód, przede wszystkim tych przeznaczonych do zaopatrzenia ludności w wodę do spożycia, ma istotny wpływ zarówno na zdrowie społeczeństwa, jak i na prawidłowe funkcjonowanie ekosystemów.

Zadania realizowane przez Powiat Hajnowski zostały przedstawione w dziale dotyczącym realizacji *Programu ochrony środowiska dla powiatu hajnowskiego na lata*

2016 – 2020.

Cel operacyjny 1.1.4. Ochrona zasobów przyrodniczych poprzez kompleksową gospodarkę odpadami

Od 1 lipca 2013 r., zgodnie z nowelizacją ustawy o utrzymaniu czystości i porządku na jednostkach samorządowych spoczął obowiązek wdrożenia zmian dotyczących sposobu gospodarowania odpadami komunalnymi, w tym również ponoszenia opłat z tego tytułu. Zgodnie z nowymi zasadami obowiązkiem gminy i powiatu jest redukcja masy odpadów trafiających na składowiska, a ponadto przygotowanie ich do ponownego użycia, recykling, odzysk wybranych grup materiałów oraz energii, czy unieszkodliwienie.

Realizacja celu operacyjnego dotyczy przede wszystkim zadań samorządów gminnych. Zadania realizowane przez Powiat Hajnowski zostały przedstawione w dziale dotyczącym realizacji *Programu ochrony środowiska dla powiatu hajnowskiego na lata 2016 – 2020*

Cel strategiczny 1.2. Wykorzystanie potencjału naukowo-przyrodniczego na rzecz zrównoważonego rozwoju

Cel operacyjny 1.2.1. Działania na rzecz zwiększania świadomości ekologicznej w zakresie ochrony przyrody, usług środowiska i rozwoju społeczeństwa w koegzystencji z przyrodą

Podstawę polityki ochrony środowiska naturalnego i dziedzictwa przyrodniczego powiatu stanowić powinna w istotnym stopniu aktywna edukacja obywatelska w zakresie ekologii. Działania w tym zakresie są realizowane stale przez samorzady i szkoły. Promocja postaw proekologicznych oraz zmiana dotychczasowych przyzwyczajeń osób dorosłych powinna być nadal realizowana przy wykorzystaniu różnych możliwych narzędzi takich, jak akcje marketingowe w mediach, konkursy i kampanie społeczne itp.

Cel operacyjny był i jest realizowany m. in. poprzez działania zawarte w projekcie "Puszcza i Ludzie", w ramach Programu Operacyjnego Infrastruktura i Środowisko i NFOŚiGW, które miały na celu podniesienie świadomości ekologicznej i kształtowanie postaw proekologicznych wśród mieszkańców regionu Puszczy Białowieskiej, budowanie społeczeństwa obywatelskiego w obszarze ochrony środowiska i zrównoważonego rozwoju, wymianę wiedzy i doświadczeń pomiędzy podmiotami zaangażowanymi w ochronę przyrody i zrównoważony rozwój regionu Puszczy Białowieskiej. W ramach projektu były prowadzone zajęcia terenowe dla dzieci i młodzieży ze szkół powiatu

hajnowskiego, konkurs dziennikarski dla młodzieży szkół średnich "Czynna czy bierna ochrona Puszczy Białowieskiej?", warsztaty dla młodzieży „Zaakceptuj żubra”, opracowano i wydano grę dydaktyczną, planszową „Puszcza Białowieska”, przeprowadzono debaty na temat czynnej i biernej ochrony Puszczy Białowieskiej, zorganizowano marsz na orientację "Bioróżnorodność Puszczy Białowieskiej", warsztaty terenowe dla mieszkańców pt. „Puszcza odkryta na nowo”, przygotowano i wydano poradnik "Puszcza Białowieska w czterech porach roku", zorganizowano wizytę studyjną w Lasach Bohemii.

Zadania realizowane przez Powiat Hajnowski zostały również przedstawione w dziale dotyczącym realizacji *Programu ochrony środowiska dla powiatu hajnowskiego na lata 2016 – 2020*.

OBSZAR SPOŁECZNY

Cel strategiczny 2.1. Rozwój kapitału ludzkiego

Cel operacyjny 2.1.1. Rozwój i utrzymanie kapitału wiedzy

Inwestycje w infrastrukturę edukacyjną w powiecie, ogólne trendy w zakresie kształcenia, zmiany na rynku pracy to jedne z najważniejszych determinantów wpływających na poziom wykształcenia mieszkańców. Analiza danych historycznych wskazuje, że zarówno w powiecie hajnowskim, jak i całym kraju wzrosło znaczenie wykształcenia, co przejawia się we wzroście udziału osób z wykształceniem wyższym.

Rozwój gospodarczy wymaga w coraz większym stopniu nakładów na kapitał ludzki niż na kapitał infrastrukturalny. Oczywiście, bez odpowiedniego otoczenia i dostępu do infrastruktury, przedsiębiorstwa nie mają szans na właściwe prowadzenie własnej działalności. Jednak to wiedza i kompetencje wpływają na zdolność wdrażania innowacji i tworzenia nowej jakości w danym przedsiębiorstwie.

Powiat Hajnowski realizuje cel operacyjny poprzez wdrażanie *Lokalnego Programu Wspierania Edukacji Uzdolnionych Dzieci i Młodzieży* oraz *Powiatowy Fundusz Stypendialny im. prof. Simony Kossak* (więcej informacji w dziale dotyczącym realizacji Programu i Funduszu).

Ważnym zadaniem jest realizującym cel operacyjny są inwestycje w edukację z zakresu praktycznej nauki zawodu w warunkach rozwoju gospodarki opartej na wiedzy. Zespół Szkół Zawodowych w Hajnówce jako jednostka powiatowa realizuje szereg projektów, których celem jest zwiększenia konkurencyjności absolwentów szkoły na rynku

pracy. Realizowane są inwestycje w infrastrukturę edukacyjną z zakresu praktycznej nauki zawodu jak również projekty oferujące atrakcyjne staże i praktyki w tym zagraniczne.

W ramach programu Erasmus+ realizowany był w 2017 r. projekt „Staże zagraniczne drogą do sukcesu” a od 2018 r. projekt "Dobry zawód-dobra praca w regionie". To kolejne edycje projektu, z powodzeniem realizowane przez szkołę, podczas których grupy uczniów technikum mechanicznego odbywają trzytygodniowy staż w Centrum Kształcenia Zawodowego w Götz w Niemczech.

Od 2018 r. szkoła wdraża przedsięwzięcie pn. „Podniesienie jakości kształcenia zawodowego w Zespole Szkół Zawodowych w Hajnówce poprzez realizację Kompleksowego Programu Rozwojowego Szkoły”. W ramach tego rozpoczęły się kursy językowe oraz przedmiotowe, ćwiczenia w dziesięcioosobowych grupach z obsługi specjalistycznych programów księgowych i programów do tworzenia elementów maszyn w 3D oraz kursy Spawacz TIG i Spawacz MAG/MIG. Prowadzone są również zajęcia w ramach doradztwa edukacyjno – zawodowego. W ramach doposażenia bazy dydaktycznej do kształcenia zawodowego zakupiono obrabiarki numeryczne CNC z oprzyrządowaniem: tokarkę i frezarkę.

Duże znaczenie w rozwoju wiedzy i podniesienia konkurencyjności kształcenia wśród młodzieży miała w 2018 r. polsko – niemiecka wymiana uczniów Zespołu Szkół z DNJB i Herrendeichschule z Nordstrand. Wymiana została zorganizowana w ramach projektu realizowanego przez Powiat Hajnowski ze środków Unii Europejskiej, z Programu "Europa dla obywateli" pt."Bieżeństwo - historia zwykłych ludzi". Młodzież polska i niemiecka miała możliwość poszerzenia wiedzy historycznej i współczesnej na temat uchodźstwa a także motywację do kształcenia umiejętności językowych.

Cel operacyjny 2.1.2. Aktywizacja zawodowa mieszkańców

Kapitał ludzki stanowi bardzo szeroką grupę odniesienia. W ramach działań skierowanych na podniesienie jego jakości, oprócz tworzenia warunków dla podnoszenia kapitału wiedzy, podejmowane są także działania aktywizujące zawodowo mieszkańców. Dotyczy to przede wszystkim osób pozostających bez pracy oraz osób, które wymagają przekwalifikowania zawodowego. Zmiany na rynku pracy wymagają obecnie dużej elastyczności i mobilności zawodowej. Grupa potencjalnych odbiorców wsparcia w powiecie hajnowskim jest zróżnicowana: osoby młode, absolwenci, kobiety wracające na rynek pracy po urodzeniu dziecka, osoby starsze.

Powiatowy Urząd Pracy w Hajnówce prowadzi szereg działań w zakresie

aktywizacji zawodowej mieszkańców, odpowiednio dostosowując narzędzia oraz ofertę do potrzeb i możliwości adresatów pomocy. Działania realizujące ten cel zostały przedstawione w dziale dotyczącym realizacji *Powiatowego Programu Promocji Zatrudnienia oraz Aktywizacji Lokalnego Rynku Pracy na lata 2015-2020*.

Cel strategiczny 2.2. Rozwój kapitału społecznego

Cel operacyjny 2.2.1. Wsparcie osób zagrożonych wykluczeniem społecznym

Spójność społeczna i terytorialna jest jednym z ważniejszych wyzwań stawianych przed zrównoważonym rozwojem. Duże dysproporcje pomiędzy poziomem i jakością życia mieszkańców wymuszają na władzach samorządowych podejmowanie działań w kierunku wsparcia osób narażonych na wykluczenie społeczne. Są to głównie m.in. osoby starsze, osoby o bardzo niekorzystnej sytuacji materialnej, a także osoby niepełnosprawne. Zgodnie z zasadami równości szans każdy obywatel powinien mieć prawo uczestniczenia w życiu danej jednostki. Działania przeciwdziałające marginalizacji społecznej wspomnianych osób podejmowane są już od dawna, zarówno przez władze gminne, jak i powiatowe. Spektrum możliwych działań w ramach niniejszego celu jest znaczne. Obejmuje problematykę przeciwdziałania wykluczeniu osób po 50 roku życia, osób narażonych na rozwój patologii społecznych oraz osób, które ze względu na różny rodzaj i stopień niepełnosprawności, mają ograniczone możliwości swobodnego korzystania z dóbr i usług w powiecie hajnowskim.

Cel operacyjny realizuje przede wszystkim Powiatowe Centrum Pomocy Rodzinie w Hajnówce i jego działania zostały przedstawione w dziale dotyczącym realizacji: *Strategii Rozwiązywania Problemów Społecznych Powiatu Hajnowskiego na lata 2016-2022*, *Powiatowego Programu Działań na Rzecz Osób Niepełnosprawnych na lata 2016-2022*, *Powiatowego Programu Przeciwdziałania Przemocy w Rodzinie oraz Ochrony Ofiar Przemocy w Rodzinie na lata 2016-2021*.

Powiat Hajnowski prowadzi działania w zakresie osób zagrożonych wykluczeniem społecznym uczestnicząc w realizacji m. in. projektów "Szansa w integracji" (w okresie 2017-2018) i "Szansa w integracji II" (w okresie 2018-2019) współfinansowanych ze środków Europejskiego Funduszu Społecznego w ramach Regionalnego Programu Operacyjnego Województwa Podlaskiego na lata 2014-2020.

Projekty realizowane są przez Fundację Okno na Wschód z Białegostoku w partnerstwie z Powiatem Hajnowskim oraz Gminą Miejską Hajnówka. Realizatorami zadań byli lub są:

Powiatowy Urząd Pracy w Hajnówce, Poradnia Psychologiczno-Pedagogiczna w Hajnówce, Samodzielny Publiczny Zakład Opieki Zdrowotnej w Hajnówce, Miejski Ośrodek Pomocy Społecznej w Hajnówce, Park Wodny w Hajnówce, Ośrodek Sportu i Rekreacji w Hajnówce. Obydwa projekty razem miały na celu reintegrację społeczno-zawodową 150 osób – podopiecznych Miejskiego Ośrodka Pomocy Społecznej w Hajnówce oraz wsparcie środowisk dzieci i młodzieży z ich otoczenia, zamieszkujących w Hajnówce.

Cel operacyjny 2.2.2. Poprawa jakości kapitału społecznego

Kapitał społeczny zgodnie z zapisanymi raportu „Polska 2030. Wyzwania rozwojowe” opiera się głównie na podejściu dążącym do przetrwania i adaptacji. Przyczyny tego stanu rzeczy upatruje się m.in. w przejmowaniu biernej postawy wynikającej z niedostatecznego poziomu umiejętności społecznych. W celu minimalizacji szkodliwych skutków takiego nastawienia niezbędne jest podejmowanie działań na rzecz wykształcenia w społeczeństwie postawy aktywnej i zaangażowanej. Tym samym niezbędna jest edukacja oraz aktywizacja poprzez lokalnych liderów oraz instytucje zaangażowane w rozwój kapitału społecznego. Krzewienie wiedzy z zakresu rozwoju umiejętności społecznych przyniesie szereg wymiernych korzyści. Świadome i aktywne społeczeństwo wspólnie buduje potencjał danego regionu, przyczynia się do dynamizacji jego rozwoju oraz wpływa na atrakcyjność i konkurencyjność danego obszaru. Stanowi ważny kapitał oparty na aktywach, a nie pasywach.

Realizacja celu operacyjnego została przedstawiona w dziale dotyczącym realizacji *Programu Współpracy Powiatu Hajnowskiego z Organizacjami Pozarządowymi oraz innymi Podmiotami Prowadzącymi Działalność Pożytku Publicznego*.

Powiat Hajnowski jest członkiem Stowarzyszenia Samorządów Euroregionu Puszczy Białowieskiej, które corocznie organizuje konkurs inicjatyw lokalnych p.n. Działaj lokalnie, polegający na wsparciu inicjatyw lokalnych prowadzonych przez organizacje pozarządowe oraz grupy nieformalne.

Powiat Hajnowski kreuje zasady budowania dialogu społecznego poprzez organizację lub współorganizację konferencji, szkoleń, otwartych spotkań z mieszkańcami, w których uczestniczą lokalni liderzy, przedstawiciele różnych instytucji, grup społecznych i zawodowych.

Cel strategiczny 2.3. Rozwój infrastruktury społecznej na rzecz poprawy jakości życia

Cel operacyjny 2.3.1. Rozwój i unowocześnienie infrastruktury społecznej

Główną istotą niniejszego celu operacyjnego jest poprawa warunków świadczenia usług społecznych (oświaty, zdrowia, kultury, opieki społecznej, bezpieczeństwa, sportu) poprzez inwestycje w infrastrukturę. W ramach celu będą realizowane wszystkie działania obejmujące budowę, remonty, czy też modernizację obiektów infrastruktury społecznej, systematyczną wymianę wyposażenia oraz doposażenie tych instytucji w sprzęt wysokiej jakości.

Realizacja celu operacyjnego 2.3.1 przez Powiat Hajnowski dotyczy inwestowania w bazę pomocy społecznej, rozbudowę i modernizację bazy materialnej placówek edukacji szkolnej począwszy od dużych inwestycji np. termomodernizacja Zespołu Szkół z Dodatkową Nauką Języka Białoruskiego w Hajnówce, do mniejszych tak jak w m. in. remont dachu, łazienek w Zespole Szkół Ogólnokształcących w Hajnówce a także bieżące remonty w pozostałych jednostkach oświatowych.

Duże znaczenie mają inwestycje w rozbudowę i modernizację infrastruktury i zaplecza leczniczego. Samodzielny Publiczny Zakład Opieki Zdrowotnej w Hajnówce może poszczycić się wieloma inwestycjami. W 2018 roku szpital w Hajnówce uplasował się na 2 pozycji w województwie, a 40 pozycji wśród szpitali w Polsce. W roku 2018 hajnowski szpital prowadził inwestycje w zakresie: przebudowy i doposażenia w nowoczesny sprzęt medyczny Szpitalnego Oddziału Ratunkowego z Izbą Przyjęć, przebudowy sal na Oddziale Anestezjologii i Intensywnej Terapii oraz Bloku Operacyjnym wraz z doposażeniem w sprzęt medyczny, przebudowy z rozbudową istniejącego Oddziału Psychiatrycznego i zespołu poradni w celu utworzenia Centrum Zdrowia Psychicznego SPZOZ w Hajnówce. W 2018 r. zakończono realizację projektu związanego z utworzeniem Dziennego Domu Opieki Medycznej, gdzie pacjenci w warunkach zbliżonych do domowych, mogli korzystać z opieki: lekarskiej, pielęgniarskiej, opiekuńczej, usług rehabilitacyjnych oraz innych wspomagających, usług medycznych i edukacyjnych wymaganych stanem zdrowia pacjenta.

Cel operacyjny 2.3.2. Dostosowanie oferty usług społecznych do potrzeb mieszkańców

Wraz za poprawą strony technicznej infrastruktury społecznej powinna iść także poprawa jakości świadczonych usług. Niezbędnym jest rozszerzenie i wzbogacenie oferty

świadczonych usług, m.in. zwiększenie oferty edukacyjnej, zapewnienie dostępu do wiedzy dla osób w każdej grupie wiekowej, poprawa dostępności do usług zdrowotnych, stworzenie oferty opiekuńczej dla seniorów i osób niepełnosprawnych, czy też wzmocnienie oferty kulturalnej i sportowo-rekreacyjnej.

Wychodząc naprzeciw zadaniom w zakresie rozszerzenia oferty edukacyjnej oraz zapewnieniem dostępu do wiedzy dla osób każdej grupy wiekowej, Powiat Hajnowski podjął się realizacji projektu „Kompleksowy system rozwijania kompetencji i umiejętności osób dorosłych zgodnie z potrzebami regionalnej gospodarki 3.2.1 RPO, 3.2.2 RPO” w partnerstwie z powiatami: łomżyńskim, bielskim, hajnowskim, kolneńskim, siemiatyckim, wysokomazowieckim i zambrowskim. Przedsięwzięcie finansowane jest ze środków Europejskiego Funduszu Społecznego w ramach Regionalnego Programu Operacyjnego Województwa Podlaskiego 2014-2020 i trwa 3 lata, do 2020 r. Projekt zakłada dofinansowanie bonów na szkolenia i kursy w zakresie informatyki oraz języków obcych, a także studiów podyplomowych oraz bonów na szkolenia nadające kwalifikacje zawodowe lub umiejętności zawodowe. Udział w projekcie jest możliwy dla każdego, bez względu na status na rynku pracy (w projekcie wziąć udział mogą osoby pracujące, studenci, uczniowie). Niemniej jednak, preferencje przewidziane są dla osób zamieszkujących tereny wiejskie, osób 50+ oraz osób posiadających wykształcenie średnie ogólnokształcące, zawodowe lub gimnazjalne. Z szansy na podniesienie swoich kompetencji zawodowych będzie mogło skorzystać ok. 430 mieszkańców powiatu hajnowskiego.

Starostwo Powiatowe w Hajnówce od wielu lat promuje wśród mieszkańców powiatu hajnowskiego zdrowy styl życia i aktywność fizyczną, propagując i wspierając inicjatywy różnych środowisk (m. in. Uniwersytetu Trzeciego Wieku, Środowiskowego Domu Samopomocy, Warsztatów Terapii Zajęciowej, hajnowskich szkół) związane z Nordic Walking, jako sportu dla wszystkich - bez względu na wiek czy poziom kondycji fizycznej. Od siedmiu lat we współpracy z Nadleśnictwem Hajnówka oraz Polską Federacją Nordic Walking jest organizatorem ogólnopolskiej imprezy Puchar Polski Nordic Walking. W zmaganiach bierze udział corocznie ok. 800 osób. z Polski, Białorusi, Rosji i Niemiec. W zawodach bardzo licznie uczestniczyli również mieszkańcy Powiatu Hajnowskiego, młodzież i uczniowie hajnowskich szkół, przedstawiciele Warsztatów Terapii Zajęciowej oraz Środowiskowego Domu Samopomocy z Hajnówki.

OBSZAR GOSPODARCZY

Cel strategiczny 3.1. Poprawa klimatu dla biznesu

Cel operacyjny 3.1.1. Rozwój współpracy nauki, biznesu i samorządu

Powyższy cel operacyjny koncentruje się na wykorzystaniu potencjału walorów środowiska przyrodniczego pod kątem rozwoju współpracy trzech sektorów: biznesu, nauki i zarządzania (samorządu). Stwarza to możliwość wpisania się powiatu hajnowskiego w szereg dokumentów strategicznych wyższego rzędu (regionalnych, czy krajowych), jak chociażby Strategia Rozwoju Województwa Podlaskiego do roku 2020, Krajowa Inteligentna Specjalizacja czy też Strategia Europa 2020.

Samorząd powiatowy prowadzi współpracę z Wydziałem Leśnym Politechniki Białostockiej w Hajnówce, poprzez udział lub współorganizację konferencji, promuje innowacyjne osiągnięcia instytucji naukowo-badawczych w Hajnówce i Białowieży, funkcjonujących w oparciu o potencjał Puszczy Białowieskiej. Co roku Starostwo Powiatowe w Hajnówce jest współorganizatorem m. in. z Wydziałem Leśnym Politechniki Białostockiej w Hajnówce, międzynarodowej konferencji naukowej pod nazwą "Turystyka na obszarach przyrodniczo cennych".

Powiat Hajnowski współpracuje z instytucjami otoczenia biznesu takimi jak Cech Rzemiosł Różnych w Hajnówce czy też Podlaską Fundacją Rozwoju Regionalnego, oddział w Hajnówce, poprzez współorganizację seminariów informacyjnych dla przedsiębiorców, promocję różnych form wsparcia dla firm.

Powiat Hajnowski prowadzi promocję osiągnięć firm i produktów lokalnych w internecie na stronie własnej i portalu społecznościowym Lokalnej Organizacji Turystycznej "Region Puszczy Białowieskiej", której jest aktywnym członkiem, w publikacjach, podczas wydarzeń promocyjnych oraz wizyt studyjnych blogerów i dziennikarzy organizowanych przez Lokalną Organizację Turystyczną "Region Puszczy Białowieskiej", Urząd Marszałkowski Województwa Podlaskiego lub Podlaską Regionalną Organizację Turystyczną.

Starostwo Powiatowe w Hajnówce - Wydział Promocji i Rozwoju pełni funkcję koordynatora lokalnego i uczestniczy w pracach Podlaskiego Centrum Produktu Lokalnego funkcjonującego przy Urzędzie Marszałkowskim Województwa Podlaskiego. Przedsięwzięcie to ma na celu przede wszystkim promocję produktów rolniczych i przetwórstwa rolno-spożywczego na terenie województwa podlaskiego.

Powiatowy Urząd Pracy w Hajnówce prowadzi współpracę z firmami z terenu

Powiatu Hajnowskiego co zostało przedstawione w dziale dotyczącym realizacji *Strategii rozwiązywania problemów społecznych powiatu hajnowskiego na lata 2016-2022*.

Cel operacyjny 3.1.2. Wsparcie inwestycyjne MŚP w zakresie tworzenia nowych miejsc pracy z zachowaniem wartości środowiska

Aktywne działania na rzecz stworzenia odpowiedniego klimatu inwestycyjnego (dla lokalnych przedsiębiorców oraz inwestorów zewnętrznych) przyczynią się do poprawy warunków na rynku pracy, a tym samym do funkcjonowania sfery gospodarczej powiatu.

Formowanie przestrzeni gospodarczej powiatu powinno odbywać się poprzez zastosowanie różnorodnych narzędzi, od „miękkich”, jak np.: kreowanie lokalnych zasobów wytwórczych poprzez stwarzanie korzystnych (preferencyjnych) warunków do rozwoju przedsiębiorczości, rozwijanie powiązań integrujących pomiędzy uczestnikami procesów gospodarczych, umacnianie istniejących przejawów życia gospodarczego w powiecie, po „twarde”, jak np.: utworzenie inkubatora przedsiębiorczości.

Zadanie dotyczące wsparcia przedsiębiorczości w Powiecie Hajnowskim realizuje Powiatowy Urząd Pracy. Informacje na temat zadań zostały zawarte w dziale dotyczącym realizacji *Strategii rozwiązywania problemów społecznych powiatu hajnowskiego na lata 2016-2022* oraz *Powiatowego Programu Promocji Zatrudnienia oraz Aktywizacji Lokalnego Rynku Pracy na lata 2015-2020*.

Poza tym samorząd powiatowy stwarza pośrednio i bezpośrednio dogodne warunki do rozwoju przedsiębiorczości poprzez działania informacyjne związane z możliwościami otrzymania dotacji na rozwój przedsiębiorczości. Powiat Hajnowski jest aktywnym członkiem Lokalnej Grupy Działania "Puszcza Białowieska", która dysponuje narzędziami wsparcia w ramach wdrażania Lokalnej Strategii Rozwoju i organizuje konkursy dotyczące wsparcia dotacyjnego rozpoczęcia działalności i rozwijania działalności gospodarczej na obszarach wiejskich oraz wsparcia dotacyjnego tzw. start-up'ów. Mieszkańcy powiatu hajnowskiego objęci są wsparciem na rozwój przedsiębiorczości w ramach Regionalnego Programu Operacyjnego Województwa Podlaskiego, o czym są informowani i zachęceni do skorzystania z istniejącego wsparcia.

Cel operacyjny 3.1.3. Przygotowanie terenów inwestycyjnych

Ostatni z proponowanych celów operacyjnych skierowany jest na działania dążące do podniesienia atrakcyjności inwestycyjnej powiatu hajnowskiego. W przypadku działań podejmowanych na terenie powiatu hajnowskiego niezbędnym jest poszukiwanie terenów

inwestycyjnych, ich uzbrojenie, a także pozyskanie potencjalnych inwestorów. W tym celu należy przeprowadzić szeroko zakrojoną promocję nowopowstałych terenów w kraju i za granicą.

Powiat Hajnowski i samorzady gminne posiadają zidentyfikowane obszary inwestycyjne a oferty inwestycyjne znajdują się na stronach internetowych samorządów a także na stronie internetowej Podlaskiego Centrum Obsługi Inwestora, prowadzonego przez Urząd Marszałkowski Województwa Podlaskiego.

Na terenie powiatu hajnowskiego, w Hajnówce i Narewce, funkcjonuje Podstrefa Suwalskiej Strefy Ekonomicznej. W maju 2018 r. weszła w życie Ustawa o wspieraniu nowych inwestycji, która zakłada, że wszystkie inwestycje na terenie całego kraju są traktowane na zasadach takich, jak dotychczasowe tereny inwestycyjne znajdujące się w strefie. Oznacza to, że inwestorzy mogą ubiegać się o pomoc publiczną na terenie całego kraju.

Prawie wszystkie gminy powiatu hajnowskiego prowadzą promocję ofert inwestycyjnych na stronach internetowych. Poza tym Starostwo Powiatowe w Hajnówce prowadzi promocję zgłoszonych przez gminy ofert inwestycyjnych z terenu powiatu hajnowskiego na powiatowej stronie internetowej a także udostępnia prezentację dotyczącą ofert inwestycyjnych zainteresowanym inwestorom.

Cel strategiczny 3.2. Wzmocnienie i efektywne wykorzystanie potencjału marki regionu Puszczy Białowieskiej

Cel operacyjny 3.2.1. Kreowanie i promocja produktów i usług regionu Puszczy Białowieskiej bazujących na lokalnych zasobach

Kolejnym elementem, który jest niezbędny dla wzmocnienia i efektywnego wykorzystania potencjału marki regionu Puszczy Białowieskiej jest wykreowanie i promocja produktów i usług bazujących na lokalnych zasobach. Działania proponowane w ramach powyższego celu mają przyczynić się do wzmocnienia pozytywnego wizerunku regionu Puszczy.

Powiat Hajnowski posiada opracowaną w 2015 r. Strategię Marki Puszcza Białowieska, która wskazuje działania promocyjne w zakresie turystyki, produktów i usług powiązanych. W 2018 r. Powiat Hajnowski uczestniczył w projekcie realizowanym przez Lokalną Organizację Turystyczną "Region Puszczy Białowieskiej" pn. „Rozwój i promocja Marki Puszcza Białowieska” dofinansowanym ze środków Ministerstwa Sportu i Turystyki.

Głównym celem projektu było, we współpracy z ekspertem, budowanie produktowej

oferty turystycznej w oparciu o Markę Puszcza Białowieska oraz promocja i sprzedaż nowych produktów turystycznych budowanych w oparciu o Markę, pod hasłem: #zwolnij naturalnie. Projekt dawał również możliwość wewnętrznej promocji Strategii Marki Puszcza Białowieska wśród branży turystycznej i innych podmiotów.

Ważnym elementem ogólnopolskiej, ciągłej promocji Marki Puszcza Białowieska również jest otrzymane w 2015 roku wyróżnienie w konkursie organizowanym przez Polską Organizację Turystyczną na najlepsze Europejskie Destynacje EDEN za "Gościnność i smaki regionu Puszczy Białowieskiej". Dotyczy to przede wszystkim promocji produktów spożywczych, w postaci nieprzetworzonej i przetworzonej w gastronomii, które wytwarzane z lokalnych produktów rolnych, leśnych, ogrodniczych stanowią mozaikę upodobań i zwyczajów polskich, białoruskich, ukraińskich, rosyjskich, litewskich i żydowskich.

Promocja i informacja turystyczna Powiatu Hajnowskiego jest prowadzona w Centrum Turystyki Regionu Puszczy Białowieskiej przy ul. 3 Maja w Hajnówce. Zadanie to realizuje na zlecenie i ze wsparciem Powiatu, Lokalna Organizacja Turystyczna "Region Puszczy Białowieskiej". Zadania dotyczą udostępniania i rozpowszechniania informacji i materiałów promocyjnych o powiecie – prowadzenie informacji turystycznej w biurze, mailowo oraz poprzez wysyłkę materiałów promocyjnych oraz stałej aktualizacji bazy danych dotyczących obiektów noclegowo-gastronomicznych, atrakcji turystycznych, wydarzeń kulturalnych itp. na utworzonej w 2017 r. witrynie internetowej www.bialowieza.travel powiązanej ze stroną www.powiat.hajnowka.pl, oraz na innych stronach internetowych: www.lot.bialowieza.pl, www.podlaskieit.pl, www.edenpolska.pl, www.poland24h.pl.

Bezpośrednia promocja regionu Puszczy Białowieskiej była prowadzona w 2018 r. podczas targów turystycznych TT Warsaw w Pałacu Kultury i Nauki oraz World Travel Show w Nadarzynie, wydarzeń plenerowych - Jarmark Żubra i Puchar Polski Nordic Walking, podczas wizyt studyjnych dziennikarzy i blogerów m. in. w ramach promocji Festiwalu Hajnowskie Dni Muzyki Cerkiewnej, dwukrotnie w ramach projektu realizowanego przez Lokalną Organizację Turystyczną, czy też w ramach wizyt studyjnych organizowanych przez Podlaską Regionalną Organizację Turystyczną lub Urząd Marszałkowski Województwa Podlaskiego. Region Puszczy Białowieskiej jest w dużym zakresie promowany również przez Podlaską Regionalną Organizację Turystyczną w kampanii promocyjnej "Podlaskie travel".

Popularnym narzędziem promocji w punktach informacji turystycznej, podczas

wydarzeń promocyjnych, konferencji, seminariów, wizyt, itp. są publikacje. W 2018 r. Powiat Hajnowski w ramach projektu "Puszcza i ludzie" przygotował i wydał poradnik pt " Puszcza Białowieska w czterech porach roku" oraz grę dydaktyczną, planszową pt. "Puszcza Białowieska". Starostwo Powiatowe w Hajnówce uczestniczyło również w przygotowaniu publikacji wydanej przez Lokalną Organizację Turystyczną pt "Turystyka aktywna w regionie Puszczy Białowieskiej" i katalogu produktów turystycznych, które również były wykorzystane do celów promocyjnych regionu.

Starostwo Powiatowe w Hajnówce od wielu lat bierze udział w wojewódzkim Konkursie Podlaska Marka Roku, którego celem jest nagradzanie produktów, usług, miejsc i inicjatyw, które ze względu na swoją jakość, unikatowe walory i związki z województwem podlaskim, reprezentują nieprzeciętny poziom, budując pozytywny wizerunek regionu. W 2018 r. zostały zgłoszone następujące produkty: Linia przetworów Matecznik (kategoria produkt spożywczy), Komiksy Tomasza Samojlika (kategoria produkt użytkowy), Pawilon edukacyjny Białowieskiego Parku Narodowego (kategoria inwestycja), Puchar Polski Nordic Walking (kategoria wydarzenie), Międzynarodowy Festiwal Hajnowskie Dni Muzyki Cerkiewnej (kategoria kultura), Międzynarodowy Festiwal Teatralny Wertep (kategoria społeczeństwo). Mimo, że żaden zgłoszony produkt nie uzyskał głównej nagrody, udział w konkursie ma znaczenie promocyjne dla Powiatu Hajnowskiego.

Organizowany we wrześniu Puchar Polski Nordic Walking w Hajnówce przedłuża sezon turystyczny a dzięki udziałowi w zawodach uczestnicy zwiedzają region Puszczy Białowieskiej. Ze względu na udział uczestników z całej Polski i zagranicy, Puchar Polski Nordic Walking jest dużym przedsięwzięciem promocyjnym Powiatu Hajnowskiego.

Również prowadzona współpraca z samorządami z kraju i zagranicy ma znaczenie promocyjne, ponieważ każda partnerska wizyta w 2018 r. m. in. przedstawicieli Powiatu Nowosądeckiego czy Urzędu Nordsee – Treene (Niemcy), jak również polsko-niemiecka wymiana uczniów zawierała elementy poznawania i promocji regionu Puszczy Białowieskiej.

Promocja gospodarcza w tym turystyczna, inwestycyjna. promocja produktów i usług jest bardzo ważnym elementem rozwoju regionu Puszczy Białowieskiej. Jednak środki finansowe na ten cel Powiatu Hajnowskiego, Gmin, lokalnej organizacji turystycznej są ograniczone i w związku z tym, działania promocyjne prowadzone są w niewielkim zakresie, najczęściej z wykorzystaniem pozyskanych środków zewnętrznych lub bezpłatnych czy niskokosztowych możliwości promocji.

Cel strategiczny 3.3. Zwiększenie atrakcyjności turystycznej z uwzględnieniem dywersyfikacji ruchu turystycznego

Cel operacyjny 3.3.1. Budowa i modernizacja bazy turystycznej w celu podniesienia jakości usług turystycznych

Walory przyrodnicze, kulturowe i historyczne znajdujące się na terenie powiatu hajnowskiego dają znakomitą podstawę do rozwoju różnych form turystyki. Aby ta sfera gospodarki została wzmocniona należy zintensyfikować starania w zakresie rozwoju niezbędnej infrastruktury. Na infrastrukturę turystyczną składają się oprócz bazy noclegowej i gastronomicznej także obiekty kulturalne, sportowe i rekreacyjne. Elementy te są szczególnie ważne z punktu widzenia konieczności zapewnienia przyjeżdżającym dobrych warunków wypoczynku. Wsparcie istniejących obiektów oraz generowanie impulsów dla rozwoju nowych może wzbogacić ofertę oraz przyczynić się do podniesienia konkurencyjności turystycznej obszaru. Kluczowym jest przede wszystkim dywersyfikacja infrastruktury w taki sposób, by każdy z odwiedzających mógł odnaleźć ofertę adekwatną do jego oczekiwań.

Powiat Hajnowski rozpoczął w 2018 r. realizację projektu *Szlakiem bioróżnorodności Puszczy Białowieskiej*, którego celem jest m. in. zagospodarowanie parkingu Zwierzyniec, przy drodze Hajnówka – Białowieża. W ramach istniejącego Białowieskiego Szlaku Transgranicznego, na terenie dwóch gmin: Hajnówka i Białowieża powstanie ścieżka edukacyjna opatrzona 12 tablicami informacyjnymi o tematyce bioróżnorodności Puszczy Białowieskiej. Integralną częścią szlaku będzie nowowynbudowany obiekt turystyczny na parkingu, w którym znajdować się będzie m. in. informacja turystyczna. Budynek zostanie dostosowany do potrzeb turystów – zaplanowano budowę galerii słonecznej z eksponatami edukacyjnymi, sali edukacyjnej jako miejsca wystaw, prelekcji i pokazów filmowych. Miejsce wokół budynku zostanie uzupełnione o obiekty małej infrastruktury turystycznej – wiaty, ławki, stojaki na rowery, plac zabaw. Ponadto Białowieski Szlak Transgraniczny zostanie przedłużony z Bud do parkingu Zwierzyniec – trasa zyska 3,3 km w celu połączenia Zwierzynca ze szlakiem. Obiekt pełniący funkcje informacyjno-edukacyjno-promocyjne wraz z zagospodarowanym otoczeniem będzie stanowił ważny punkt w zakresie obsługi ruchu turystycznego.

Inne zadania realizujące cel dotyczą odnowienia szlaków turystycznych rowerowych, jednak ze względu na ograniczone środki finansowe Powiatu, zadania są wykonywane ze środków pozyskanych z zewnątrz. O ile w latach wcześniejszych pozyskane zostały środki na odnowienie kilku szlaków rowerowych z Programu Współpracy Transgranicznej Polska

- Białoruś - Ukraina 2007-2013 czy w ramach Programu Leader, to w roku 2017 nie udało się pozyskać środków na odnowienie szlaku zielonego z Dubicz Cerkiewnych do Białowieży, który wymaga pilnej interwencji. Odnowienie tego szlaku jest zaplanowane w projekcie, który będzie realizowany w 2020 roku. Pilnej interwencji wymagają również tzw. szlaki narewckie.

Natomiast z powodzeniem funkcjonuje zielony szlak rowerowy GREEN VELO, powstały w ramach porozumienia partnerskiego dotyczącego wspólnego przedsięwzięcia polegającego na przygotowaniu i realizacji projektu "Trasy rowerowe w Polsce Wschodniej - województwo podlaskie". Co roku Powiat Hajnowski jako partner projektu dokonuje przeglądów technicznych infrastruktury i uzupełnia brakujące oznakowanie.

Utworzone przez Powiat Hajnowski we współpracy z Nadleśnictwem Hajnówka oznakowane szlaki do Nordic Walking są wykorzystywane przez turystów i mieszkańców.

Dużą atrakcją turystyczną są questy "Wyprawy odkrywców w Puszczy Białowieskiej", których pomysłodawcą było Starostwo Powiatowe w Hajnówce. W 2018 r. przygotowana została i udostępniona aplikacja mobilna dotycząca questów i wielu turystów, młodzież korzysta z takiej formy zwiedzania regionu.

Jeśli chodzi o infrastrukturę turystyczną wiele inwestycji na terenie Powiatu Hajnowskiego wykonały Lasy Państwowe m. in.: modernizacja kolejki wąskotorowej, rozbudowa obiektu pn. Ośrodek Edukacji Leśnej „Jagiellońskie” wraz z towarzyszą infrastrukturą turystyczno – rekreacyjną, modernizacja istniejących miejsc odpoczynku przy stacji końcowej kolejek leśnych w Topile i Postołowie, budowa ścieżki edukacyjnej Park Dyrekcyjny, wykonanie stałej ekspozycji wystawienniczej przy budynku kolejki.

Cel operacyjny 3.3.2. Tworzenie nowych atrakcji turystycznych

Koncentracja obiektów turystycznych wyłącznie w oparciu o Białowieżę i Narewkę przyczyni się do nierównomiernego rozwoju tej formy działalności w powiecie. W celu uniknięcia tego niekorzystnego stanu należy skoordynować działania na rzecz tworzenia nowych atrakcji turystycznych. Atrakcje te powinny opierać się zarówno na potencjale przyrodniczymi, jak i kulturowym.

Uwarunkowania przyrodnicze, które posiada powiat hajnowski umożliwiają rozwój takich form turystyki kwalifikowanej, jak: kajakarstwo, wędkarstwo, jazda konna, turystyka rowerowa, turystyka piesza wraz z modnym w ostatnim czasie nordic walking, a nawet turystyka narciarska biegowa. W oparciu o istniejący potencjał endogeniczny możliwa jest także organizacja ponadlokalnej oferty kwalifikowanej turystyki ekologicznej.

Na terenie powiatu hajnowskiego istnieje szereg obiektów kulturowych i historycznych, które w oparciu o dotychczas podejmowane działania stanowią ważny element służący wzmocnieniu przewagi konkurencyjnej w zakresie rozwoju turystyki kwalifikowanej powiatu. Na bazie istniejącego potencjału w postaci obiektów sakralnych, zabytkowej architektury i realizowanych festiwali możliwe jest wykreowanie nowych atrakcji, a tym samym wzbogacenie oferty turystyki kulturowej.

Generowanie impulsów dla rozwoju nowych atrakcji turystycznych pozwoli na dywersyfikację ruchu turystycznego, a tym samym zrównoważony rozwój tej formy działalności w regionie

Działania związane z tworzeniem markowych produktów turystycznych na bazie istniejących zasobów podjęła Lokalna Organizacja Turystyczna „Region Puszczy Białowieskiej” a Powiat Hajnowski aktywnie uczestniczy w tych działaniach. Zarówno powstałe produkty jak i atrakcje utworzone przez inne podmioty są promowane przez Starostwo Powiatowe w Hajnówce.

Podpisana w 2018 r. umowa z Polskim Naukowym Towarzystwem Kolejowo-Technicznym z Częstochowy daje szansę na utworzenie nowej atrakcji – przejazdów drezynami rowerowymi po linii kolejowej Nieznany Bór - Białowieża.

Również realizacja projektu *Szlakiem bioróżnorodności Puszczy Białowieskiej*, który go celem jest m. in. zagospodarowanie parkingu Zwierzyniec i utworzenie szlaku bioróżnorodności stwarza również szansę na utworzenie nowego atrakcyjnego turystycznie miejsca.

Nowe atrakcyjne miejsca turystyczne tworzą Lasy Państwowe i Białowieski Park Narodowy a także prywatne podmioty turystyczne. Dużą inwestycją turystyczno-edukacyjną i nową atrakcją jest otwarty w 2018 r. Pawilon Edukacyjny Białowieskiego Parku Narodowego.

W ramach realizacji celu, Powiat Hajnowski wspiera organizacje pozarządowe w sferze realizacji przez nie, markowych, cyklicznych wydarzeń kulturalnych m.in. Międzynarodowy Festiwal Hajnowskie Dni Muzyki Cerkiewnej, Festiwal Folkowy „Z wiejskiego podwórza” (więcej informacji można znaleźć w dziale dotyczącym realizacji *Programu Współpracy Powiatu Hajnowskiego z Organizacjami Pozarządowymi oraz innymi Podmiotami Prowadzącymi Działalność Pożytku Publicznego.*)

OBSZAR INSTYTUCJONALNY

Cel strategiczny 4.1. Realizacja zasad dobrego rządzenia dla kreowania zrównoważonego rozwoju

Cel operacyjny 4.1.1. Umacnianie świadomości społecznej oraz poczucia odpowiedzialności za siebie i najbliższe otoczenie na rzecz budowy społeczeństwa obywatelskiego

Doskonalenie systemu informowania mieszkańców oraz pobudzanie ich partycypacji jest wymogiem czasów i ma związek z formowaniem się społeczeństwa obywatelskiego. Narzędziami wspierającymi współuczestniczenie na szczeblu lokalnym są np. fundusze sołeckie. Powinny one jednak zostać wzmocnione innymi instrumentami, jak np. utworzenie funduszu małych grantów, czy też stworzenie budżetu obywatelskiego (środków wyodrębnionych z budżetu jednostki samorządowej i zagwarantowanych na realizację przedsięwzięć wynikających z oddolnej inicjatywy).

Oprócz narzędzi o charakterze stricte finansowym, formami wsparcia procesu partycypacji jest upublicznianie dokumentów konsultacyjnych, wysłuchiwanie opinii publicznej, organizowanie otwartych spotkań dyskusyjnych, rady obywatelskie czy uruchomienie procedur skargowych i referendów. Wysoka aktywność społeczna służy wzmocnieniu i wytworzeniu stosunków partnerstwa pomiędzy mieszkańcami i samorządem oraz współodpowiedzialności przy wypełnianiu zadań na rzecz rozwoju społeczności i jej środowiska. Przyczynia się zarazem do tworzenia i wzmacniania tożsamości lokalnej, jak również do wzrostu poczucia przynależności do określonej społeczności.

Cel operacyjny jest realizowany przez samorzady gminne w zakresie funduszy sołeckich i budżetu obywatelskiego.

Powiat Hajnowski wspiera inicjatywy społeczne, poprzez realizację *Programu Współpracy Powiatu Hajnowskiego z Organizacjami Pozarządowymi oraz innymi Podmiotami Prowadzącymi Działalność Pożytku Publicznego*.

Umacnianie świadomości społecznej oraz poczucia odpowiedzialności za siebie i najbliższe otoczenie na rzecz budowy społeczeństwa obywatelskiego jest również realizowane przez Powiat Hajnowski poprzez organizację spotkań z mieszkańcami, liderami lokalnymi, organizacjami pozarządowymi, podczas których każdy uczestnik spotkania może zabrać głos i wyrazić swój pogląd na dany temat.

Cel operacyjny 4.1.2. Aktywizacja i współpraca podmiotów realizujących zadania publiczne wraz z działaniami na rzecz partnerstwa

Zarządzanie w samorządzie lokalnym realizowane zgodnie z wyzwaniami stawianymi przed nowoczesnymi jednostkami sektora publicznego wymaga podejmowania działań na rzecz wspierania i kreowania lokalnych i ponadlokalnych partnerstw.

Powiat Hajnowski stwarza właściwy klimat dla wzajemnych kontaktów, uzgadniania wspólnych stanowisk, szukania kompromisów, wymianę informacji pomiędzy grupami społecznymi.

Powiat Hajnowski w 2018 r. podejmował działania współpracy z różnymi podmiotami na rzecz zrównoważonego rozwoju powiatu hajnowskiego: samorządami gminnymi m.in. w ramach wspólnego członkostwa w Stowarzyszeniu Samorządów Euroregionu Puszcza Białowieska, Lasami Państwowymi, Lokalną Grupą Działania Puszcza Białowieska, Lokalną Organizacją Turystyczną „Region Puszczy Białowieskiej”, Urzędem Marszałkowskim Województwa Podlaskiego.

Powiat Hajnowski prowadził w 2018 współpracę partnerską w ramach podpisanych umów z: Powiatem Nowosądeckim, Urzędem Nordsee – Treene (Niemcy), Rejonami: Kamienieckim, Prużańskim, Swisłockim. Natomiast nie podjęto w 2018 r. współpracy, mimo wcześniej podpisanych umów lub porozumień partnerskich, z Powiatem Średzkim, Dzielnicą Berlin- Lichtenberg (Niemcy), Krajem Krasława i Krajem Rundale (Łotwa).

Cel operacyjny 4.1.3. Opracowanie i wdrożenie systemu zarządzania turystyką w regionie Puszczy Białowieskiej

Brak wzmocnienia i efektywnego wykorzystania potencjału marki regionu Puszczy Białowieskiej przyczyni się do spadku jego atrakcyjności a także konkurencyjności w odniesieniu do innych obszarów (zlokalizowanych także w województwie podlaskim), w których działa lub będzie działać sprawny system zarządzania turystyką. Sam fakt lokalizacji na terenie powiatu hajnowskiego Puszczy Białowieskiej, bez prowadzenia właściwych działań promocyjnych oraz koordynujących, jest niewystarczający dla rozwoju marki. Dlatego też koniecznym jest wzmocnienie działań realizowanych przez jednostki samorządowe na rzecz rozwoju i promocji oraz generowania nowych zintegrowanych przedsięwzięć.

Powiat Hajnowski prowadzi aktywne wsparcie i wzmocnienie roli Lokalnej Organizacji Turystycznej „Region Puszczy Białowieskiej” w generowaniu działań koordynacyjnych na rzecz utworzenia centrum zarządzania turystyką w regionie Puszczy

Białowieskiej. Realizacja projektu „Rozwój i promocja marki Puszcza Białowieska” przy wsparciu Ministerstwa Sportu i Turystyki to kolejny etap realizacji Strategii Marki Puszcza Białowieska. W ramach projektu zostały przygotowane produkty turystyczne, które opisane zostały w publikacjach przygotowanych zgodnie z wizualizacją zawartą w Brandbook'u. Również zgodnie ze Strategią Marki i Brandbook'iem, powstał nowoczesny portal turystyczny www.bialowieza.travel w ramach realizacji przez Lokalną Organizację Turystyczną projektu „E-platforma w Regionie Puszczy Białowieskiej”.

Powiat Hajnowski posiada opracowanie dotyczące utworzenia systemu wizualizacji i informacji turystycznej regionu Puszczy Białowieskiej, jednak brak możliwości finansowania tego typu działań uniemożliwia wdrożenie zaplanowanych działań w tej dziedzinie.

Cel operacyjny 4.1.4. Koordynowanie, projektowanie i doradztwo w zakresie gospodarki opartej na wiedzy

Dużą szansą rozwoju powiatu będzie wykorzystanie możliwości wsparcia w ramach perspektywy finansowej UE 2014-2020 rozwoju specjalizacji regionalnej, która opierać powinna się nie tylko na turystyce i tradycyjnym przetwórstwie drewna, ale na generowaniu innowacyjnych produktów i usług w oparciu o potencjał środowiska.

Zgodnie z najnowszymi trendami rozwoju gospodarczego, opierać się on powinien w dużo większym stopniu na kapitale społecznym rozumianym jako kapitał wiedzy. Tylko poprzez innowacyjne rozwiązania i ścisłą współpracę pomiędzy sferą nauki a biznesem Polska gospodarka może tworzyć warunki dla zwiększania atrakcyjności inwestowania. Powiat Hajnowski posiada w tym zakresie duże możliwości oparte na dostępie do ośrodków naukowych (lokalizacja szkoły wyższej i jednostek naukowych) oraz na dostępie do naturalnych laboratoriów przyrodniczych (Puszcza Białowieska, Białowieski Park Narodowy, wysoka jakość czystego środowiska). Dzięki temu wpisuje się w koncepcję rozwoju inteligentnych specjalizacji wskazanych w Strategię Rozwoju Województwa Podlaskiego do roku 2020. Zgodnie z zapisami powyższego dokumentu w regionie Puszczy Białowieskiej najwyższy potencjał w zakresie współpracy B+R mają sektor odnawialnych źródeł energii, sektor innowacyjnych produktów drzewnych, produkcja żywności wysokiej jakości a także badania i rozwój w dziedzinie nauk o życiu.

Cel operacyjny zakładał m. in. utworzenie regionalnego centrum rozwoju, tworzenie klastrów, utworzenie inkubatorów przedsiębiorczości, wsparcie podmiotów gospodarczych w zakresie innowacyjnych produktów i usług w oparciu o wykorzystanie usług środowiska.

Zadania te nie zostały zrealizowane ze względu na brak możliwości z powodu ograniczonych środków finansowych Powiatu Hajnowskiego.

Natomiast władze powiatowe lobbowały na rzecz stworzenia programu wsparcia rozwoju działalności gospodarczej w obszarach szczególnie cennych przyrodniczo, ze szczególnym uwzględnieniem Puszczy Białowieskiej, a także wspierały instytucje otoczenia biznesu w ich działaniach na rzecz innowacyjności i rozwoju gospodarki opartej na wiedzy.

Cel strategiczny 4.2. Rozwój i wzmocnienie organizacji pozarządowych na terenie powiatu hajnowskiego

Cel operacyjny 4.2.1. Podniesienie świadomości na temat możliwości działań organizacji pozarządowych

Pierwszy z celów operacyjnych skoncentrowany jest na szeroko zakrojonej akcji dążącej do uświadomienia mieszkańcom powiatu hajnowskiego istoty działalności pozarządowej. Działalność edukacyjna i informacyjna powinna obejmować zarówno osoby niezaangażowane w III sektor, jak i aktywnych działaczy.

Celem działań powinno być „oswojenie” mieszkańców z ideą działalności non – profit, uświadomienie korzyści wynikających z realizacji szeregu działań we wspomnianej formule, a także wskazanie przykładów dobrych praktyk.

Uświadomienie mieszkańcom Powiatu Hajnowskiego znaczenia działalności pozarządowej w środowisku lokalnym odbywała się poprzez promocję działalności istniejących organizacji pozarządowych a także inicjatyw grup nieformalnych. Wsparcie dotacyjne przedsięwzięć realizowanych przez organizacje pozarządowe jest również dodatkowym impulsem dla innych do działań społecznych.

Cel operacyjny 4.2.2. Wspieranie sektora organizacji pozarządowych w powiecie

Organizacje pozarządowe stanowią ważny głos w kwestii rozwoju danej jednostki. Dlatego też należy wspierać możliwość powstawania organizacji tego sektora i tworzyć najlepsze warunki ich funkcjonowania. Stąd potrzeba stworzenia inkubatora NGO. Wiele osób chcących podjąć taką działalność napotyka liczne bariery związane zarówno ze sferą finansową, jak i techniczną. Przygotowanie odpowiednich pomieszczeń i ich udostępnienie dla prowadzenia działań przez organizacje pozarządowe może być środkiem do przezwyciężenia tych trudności. Lokale powinny być wyposażone w odpowiednie zaplecze techniczne takie jak stanowisko komputerowe, dostęp do Internetu, dostęp do drukarki

i skanera. Oczywiście zasady korzystania i funkcjonowania inkubatora powinny być regulowane stosownym regulaminem.

Działania związane z realizacją tego celu zostały zawarte w dziale dotyczącym realizacji *Programu Współpracy Powiatu Hajnowskiego z Organizacjami Pozarządowymi oraz innymi Podmiotami Prowadzącymi Działalność Pożytku Publicznego*.

Cel strategiczny 4.3. Rozwój współpracy transgranicznej

Cel operacyjny 4.3.1. Współpraca gospodarcza

Efektywna współpraca musi odbywać się na wielu poziomach i musi wynikać zarówno z oddolnych inicjatyw przedsiębiorców, jak i działań moderowanych przez samorządy. Doskonałym przykładem tego typu działań w powiecie hajnowskim jest powołanie w Hajnówce Stowarzyszenia Samorządów Euroregionu Puszcza Białowieska, które nawiązało kontakty z białoruskimi obwodami Świsłocz, Kamieniec i Prużany. Jako doskonały przykład współpracy regionów przygranicznych jest funkcjonowanie przejścia towarowego z obsługą fitosanitarną w Siemianówce a także nowoczesnego przejścia granicznego Połowce – Pieszczatka. Szczególnie przez przejście graniczne w Siemianówce odbywa się wymiana handlowa na dużą skalę.

Powiat Hajnowski wspiera działania Stowarzyszenia Samorządów Euroregionu Puszcza Białowieska jak również prowadzi bezpośrednie kontakty z partnerami białoruskimi. Współpraca gospodarcza jest tematem niełatwym i mimo zachęcania środowisk biznesowych po obu stronach granicy, nie dochodzi do intensywnej współpracy gospodarczej między polskimi i białoruskimi przedsiębiorcami.

Cel operacyjny 4.3.2. Współpraca kulturalna, sportowa, edukacyjna

Wspomniana wyżej współpraca koordynowana przez Stowarzyszenie Samorządów Euroregion Puszcza Białowieska opiera się głównie o działania kulturalne, edukacyjne, zdrowotne, a także zmierzające do wspólnej ochrony bogactwa Puszczy Białowieskiej. Poprzez nawiązanie współpracy z partnerem białoruskim udaje się wspólnie realizować wiele projektów. Podejmowanie przedsięwzięć transgranicznych, które przyjmować będą formą formalną i nieformalną przyczynia się do wzmocnienia kontaktów pomiędzy regionami oraz podniesienia konkurencyjności oferty kulturalnej, sportowej i edukacyjnej po obu stronach granicy.

W 2018 r. odbywała się współpraca kulturalna poprzez udział zespołów artystycznych z Białorusi w uroczystościach organizowanych w Powiecie Hajnowskim

przede wszystkim przez gminne domy kultury. Współpraca sportowa odbywa się przez udział sportowców z Polski i Białorusi organizowanych przez gminne i rejonowe ośrodki sportowe. Współpracę prowadzą również szkoły w powiecie hajnowskim. W 2018 r. Powiat Hajnowski udzielał wsparcia w staraniach o wize i przepustki związane z wyjazdami artystów i sportowców.

W kwietniu 2018 r. Starostwo Powiatowe w Hajnówce uczestniczyło w organizacji transgranicznego rajdu rowerowego we współpracy z UNDP na Białorusi.

W 2018 r. Powiat Hajnowski opracował wniosek aplikacyjny do Programu Współpracy Transgranicznej Polska - Białoruś - Ukraina 2014 - 2020 do naboru II cel tematyczny Dziedzictwo - Promocja kultury lokalnej i zachowanie dziedzictwa historycznego, priorytet 1.2 - Promocja i zachowanie dziedzictwa naturalnego. We współpracy z Rejonowym Komitetem Wykonawczym w Kamieńcu przygotowano wniosek dotyczący aktywnych działań turystycznych po obu stronach granicy. Projekt będzie realizowany w 2020 r.

OBSZAR PRZESTRZENNY

Cel strategiczny 5.1. Poprawa ładu przestrzennego

Cel operacyjny 5.1.1. Zrównoważone gospodarowanie przestrzenią

Specyfika celu strategicznego 5.1. wpłynęła na decyzję o zaproponowaniu jednego celu operacyjnego, który skoncentrowany zostanie na ogólnej poprawie ładu przestrzennego w powiecie hajnowskim. Działanie, które powinny być zrealizowane w pierwszej kolejności dotyczą koordynowania prac w zakresie zwiększenia powierzchni powiatu objętej miejscowymi planami zagospodarowania przestrzennego. W ramach obowiązującej jeszcze strategii powołano Powiatową Komisję Urbanistyczno-Architektoniczną, organu doradczego w zakresie zagospodarowania terenu w gminach tworzących powiat. Zasadnym wydaje się więc wsparcie i intensyfikację działań niniejszej jednostki na rzecz wdrażania zasad ładu celu przestrzennego.

Działania, które mogą być podejmowane w ramach niniejszego celu opierać się powinny również na dobrze znanych zagadnieniach rewitalizacji przestrzeni miasta oraz obszarów wiejskich (określanej też jako odnowa wsi).

Realizacja niniejszego celu operacyjnego związana jest przede wszystkim z działalnością samorządów gminnych, które odpowiadają za tworzenie miejscowych planów zagospodarowania terenu oraz za programy rewitalizacji i odnowy przestrzeni

miejskich i wiejskich.

Zadania podejmowane przez Powiat Hajnowski dotyczą realizacji projektów w zakresie scalania gruntów: *Kottówka. Realizacja projektu scalania gruntów wraz z zagospodarowaniem poscaleniowym obiekt Kottówka i inne, Gm. Narew, Tarnopol, Realizacja projektu scalania gruntów wraz z zagospodarowaniem poscaleniowym obiekt Tarnopol i inne Gm. Narewka.*

Cel strategiczny 5.2 Poprawa dostępności komunikacyjnej powiatu

Cel operacyjny 5.2.1. Poprawa stanu technicznego dróg

Istniejąca sieć dróg umożliwia dotarcie do wszystkich miejscowości na jej terenie, ale ich stan techniczny jest niezadowalający. W związku z tym, w 2018 r. realizowano działania, których przedmiotem była modernizacja istniejących dróg lokalnych wraz z niezbędną infrastrukturą towarzyszącą tj. chodników, parkingów, ścieżek rowerowych. Są to działania długoterminowe, które wymagają dużych nakładów finansowych.

Powiat hajnowski prowadzi działania inwestycyjne na drogach powiatowych, najczęściej we współpracy z samorządami gminnymi. Inwestycje drogowe zostały przedstawiane w dziale *Informacja o stanie dróg powiatowych.*

Powiat hajnowski lobbował w samorządzie wojewódzkim na rzecz budowy dróg wojewódzkich Nr 685 na odcinku Zabłudów – Nowosady, jak również drogi wojewódzkiej nr 687 na odcinku Juszkowy Gród – Zwodzieckie i drogi wojewódzkiej nr 688 Tarnopol – Siemianówka.

W 2018 r. podjęto również działania wspierające Zarząd Województwa Podlaskiego w opracowaniu dokumentacji a następnie wykonania ścieżki rowerowej przy drodze wojewódzkiej na odcinku Hajnówka- Białowieża - przejście graniczne Białowieża - Piererow.

Cel operacyjny 5.2.2. Poprawa stanu technicznego oraz rozwój infrastruktury kolejowej

Szczególną rolę w poprawie dostępności komunikacyjnej powiatu upatruje się w rozwoju i modernizacji infrastruktury kolejowej. Powiat hajnowski posiada wysoki potencjał w tym zakresie. Niestety niekorzystne zmiany w sferze zarządzania infrastrukturą kolejową, dekapitalizacją infrastruktury oraz brak inwestycji w regionie przyczyniły się do spadku znaczenia tej formy transportu. W dobie stale rosnących kosztów transportu oraz planowanego rozwoju terenów inwestycyjnych wskazane jest wykorzystanie posiadanego

atutu. Działania zmierzające do poprawy stanu technicznego infrastruktury kolejowej zgodne są z zasadami zrównoważonego rozwoju.

Modernizacja linii kolejowej Hajnówka – Białowieża, mimo starań nie zostanie sfinansowana ze środków Regionalnego Programu Operacyjnego Województwa Podlaskiego, dlatego też zostały podjęte działania zmierzające do zwrotu linii kolejowej kolejnictwu, które obecnie posiada możliwości jej remontu i uruchomienia.

W 2018 r. Powiat Hajnowski podpisał umowę z Polskim Naukowym Towarzystwem Kolejowo- Technicznym dotyczącą uruchomienia m.in. przewozów drezynami rowerowymi. Obecnie na terenie Powiatu Hajnowskiego prowadzone są inwestycje dotyczące budowy linii kolejowej Hajnówka – Bielsk Podlaski, Chryzanów Wiązków – do przejścia granicznego, Hajnówka – Czeremcha – do granicy województwa.

Cel operacyjny 5.2.3. Modernizacja i rozwój systemu komunikacyjnego

Ostatni z proponowanych celów w ramach poprawy dostępności komunikacyjnej obejmuje szereg działań dotyczących modernizacji i rozwoju systemu komunikacyjnego w powiecie hajnowskim. Wyniki badań prowadzonych równoległe z pracami nad strategią wskazują na brak skomunikowania ze sobą wszystkich miejscowości. Problem stanowi przede wszystkim brak połączeń.

Pomocnym w poprawie warunków komunikacyjnych będzie z całą pewnością rozbudowa sieci tras rowerowych wraz z infrastrukturą towarzyszącą. Działanie o podobnej treści ujęte zostało także w celu „turystycznym”. Jednak niniejszy cel obejmuje stworzenie zintegrowanej sieci łączącej wszystkie miejscowości, nie tylko te położone w obszarze atrakcyjnym turystycznie.

Powiat Hajnowski pełni funkcje koordynujące system komunikacyjny na swoim obszarze.

Cel strategiczny 5.3. Modernizacja i rozbudowa infrastruktury komunalnej jako niezbędny element rozwoju powiatu hajnowskiego

Cel operacyjny 5.3.1. Budowa i rozwój infrastruktury komunalnej na rzecz poprawy jakości życia mieszkańców

Modernizacja i rozbudowa infrastruktury komunalnej wymaga inwestycji skierowanych głównie na odbiorcę lokalnego, tj. mieszkańca powiatu hajnowskiego.

Powiat Hajnowski podejmował działania na szczeblu wojewódzkim i krajowym

zmierzające do doprowadzenia gazu ziemnego na teren powiatu hajnowskiego. Pozostałe zadania w zakresie rozwoju infrastruktury elektroenergetycznej, internetu szerokopasmowego i infrastruktury wodno-kanalizacyjnej są realizowane przez samorządy gminne.

Cel operacyjny 5.3.2. Budowa infrastruktury komunalnej na rzecz rozwoju obszarów rekreacyjnych i sportowych

W ramach niniejszego celu przewidziano dwa zadania, które poprzez swój zakres oraz lokalizację przyczynią się do rozwoju infrastruktury technicznej na terenach rekreacyjnych i sportowych wokół zalewów zlokalizowanych w Kleszczelach, Dubiczach Cerkiewnych i Siemianówce. Uzbrojenie wspomnianych terenów w podstawową sieć wodociągową i kanalizacyjną pozwoli na rozwój działalności inwestycyjnej na tym obszarze z uwzględnieniem konieczności minimalizacji szkodliwego wpływu człowieka na środowisko.

Zadania realizowane są przede wszystkim przez samorządy gminne.

2. STRATEGIA ROWIĄZYWANIA PROBLEMÓW SPOŁECZNYCH POWIATU HAJNOWSKIEGO NA LATA 2016-2022

Dokument zawiera 5 celów strategicznych, które następnie są uszczegółowione kierunkami działania. Spośród celów strategicznych 3 cele rozwinięte są w odrębnych dokumentach tj. programach działania.

CELE STRATEGICZNE :

- I. Promocja zatrudnienia i aktywizacja zawodowa.
- II. Doskonalenie systemu opieki nad rodziną i dzieckiem.
- III. Zbudowanie systemu działań wspomagających funkcjonowanie rodzin w sytuacji kryzysowej.
- IV. Rozwijanie usług i systemu wsparcia osób starszych i niepełnosprawnych.
- V. Doskonalenie form współpracy lokalnych instytucji i organizacji pozarządowych.

Ad. I Promocja zatrudnienia i aktywizacja zawodowa.

1. Tworzenie warunków do rozwoju szkolnictwa zawodowego , dostosowanego do potrzeb rynku pracy.

Powiatowy Urząd Pracy w Hajnówce dokonuje w każdym roku analizy potrzeb

pracodawców pod względem zawodów deficytowych. Informacje udostępniane są placówkom oświatowym w celu uwzględnienia przy planowaniu kierunków kształcenia. Z kolei Szkoła planując kierunki kształcenia uwzględnia również potrzeby uczniów.

2. Doskonalenie współpracy PUP z pracodawcami.

W 2018 r. urząd współpracował z 228 pracodawcami:

- z sektora publicznego 65 pracodawców tj. 28,5% ogółu
- z sektora prywatnego 163 pracodawców (71,5%)

Urząd dysponował ogółem 1.655 ofertami pracy, z tego:

- 1.340 to oferty zatrudnienia lub innej pracy zarobkowej (61,0 % ogółu zgłoszonych ofert)
- 315 to oferty miejsc aktywizacji zawodowej (19,0 % ogółu zgłoszonych ofert)

3. Wspieranie osób bezrobotnych w oparciu o dostępne instrumenty wynikające z ustawy o promocji zatrudnienia i instytucjach rynku pracy.

Działaniami doradczymi objęto 418 osób, w tym:

1. poradnictwem zawodowym 220 osób, z tego
 - indywidualnym - 201 osoby,
 - grupowym - 19 osób (2 grupy),
2. informacją zawodową 198 osób, z tego:
 - indywidualną - 60 osób,
 - grupową -138 osób (15 grup).

Przygotowanych zostało 1.364 indywidualne plany działania dla osób bezrobotnych.

4. Tworzenie nowych projektów i instrumentów w odpowiedzi na powiatowe potrzeby, przeciwdziałających ubóstwu i bezrobociu, zwiększających aktywność osób korzystających z pomocy.

Współpraca PUP z Ośrodkami Pomocy Społecznej z terenu powiatu przy aktywizacji zatrudnienia osób korzystających z systemu pomocy społecznej. Zatrudnienie w ramach prac społecznie użytecznych – 56 osób.

5. Wspieranie działań na rzecz wzrostu zatrudnienia , integracji społecznej osób bezrobotnych.

Organizowano giełdy pracy pod potrzeby parowców. 8 giełd pracy dla 13 pracodawców, ww. giełdach uczestniczyło 101 bezrobotnych.

6. Rozwój ekonomii społecznej w powiecie.

Powiat Hajnowski przystępuje do realizacji projektu – utworzenia Centrum Integracji Społecznej. CIS tworzony zostanie przy Zarządzie Dróg Powiatowych w Hajnówce przy wsparciu innych jednostek powiatowych.

7. Promocja działań aktywnej integracji i ekonomii społecznej.

8. Włączenie w kampanie dotyczące aktywizacji zawodowej i społecznej.

9. Współpraca instytucji, organizacji i LGD na rzecz zatrudnienia i aktywizacji społeczno-zawodowej.

Władze LGD informują potencjalnych beneficjentów o ogłaszanych konkursach. Udzielają wsparcia przy wypełnianiu wniosków. Prowadzą szkolenia i spotkania informujące o ogłaszanych konkursach.

10. Działania edukacyjne, szkoleniowe i warsztatowe dotyczące wiedzy i umiejętności ekonomiczno-gospodarczych dla różnych grup społecznych, w tym rolników, ich rodzin oraz osób prowadzących działalność agroturystyczną.

11. Udział w szkoleniach dla pracowników samorządu/ngo w obszarze ekonomii społecznej.

Istnieje możliwość udziału zainteresowanych w szkoleniach w obszarze ekonomii społecznej. Informację w tym zakresie przesyła Regionalny Ośrodek Ekonomii Społecznej w Białymstoku.

12. Stała współpraca z Powiatowym Urzędem Pracy w zakresie monitorowania zjawiska bezrobocia.

Powiatowy Urząd Pracy w Hajnówce udostępnia na stronie BIP comiesięczną informację o liczbie zarejestrowanych bezrobotnych z uwzględnieniem charakterystyki zarejestrowanych osób , rozkładu terytorialnego (podział na gminy powiatu, ofertach pracy, stopa bezrobocia itp.

Ad II. Doskonalenie systemu opieki nad rodziną i dzieckiem

Cel strategiczny został uszczegółowiony w Powiatowym Programie Rozwoju Pieczy Zastępczej na lata 2018 -2020 przyjęty Uchwałą Rady Powiatu Hajnowskiego.

Ad. III. Zbudowanie systemu działań wspomagających funkcjonowanie rodzin w sytuacji kryzysowej

Cel strategiczny jest omówiony w Powiatowym Programie Przeciwdziałania Przemocy w Rodzinie oraz Ochrony Ofiar Przemocy w Rodzinie na lata 2016 – 2021 przyjęty Uchwałą Nr XIV/130/16 Rady Powiatu Hajnowskiego z dnia 21.04.2016r.). Naczelnym celem Programu jest zwiększenie skuteczności działań podejmowanych w obszarze przeciwdziałania przemocy w rodzinie oraz zmniejszenie skali tego zjawiska na terenie Powiatu Hajnowskiego.

Ad. IV. Rozwijanie usług i systemu wsparcia osób starszych i niepełnosprawnych

Na podstawie ww. celu strategicznego opracowano i uchwalono - Powiatowy Program Działań na Rzecz Osób Niepełnosprawnych na lata 2016 – 2020 (Uchwała Rady Powiatu Hajnowskiego Nr XIV/131/16 z dnia 21 kwietnia 2016 r.)

Ad. V. Doskonalenie form współpracy lokalnych instytucji i organizacji.

Kierunki działania:

1. Stworzenie wspólnych projektów w obszarze profesjonalnej pomocy rodzinom dotkniętym skutkami patologii społecznej (np. alkoholizm)

W 2018 r. nie realizowano wspólnych projektów w omawianym zakresie.

2. Rozwijanie i udoskonalanie pracy i metod oddziaływań przez instytucje i organizacje.

3. Wypracowanie modelu przepływu informacji między podmiotami działającymi w sferze pomocy społecznej z uwzględnieniem organizacji pozarządowych.

W przypadku Powiatowego Centrum Pomocy Rodzinie organizowane są spotkania szkoleniowe z udziałem pracowników OPS z terenu powiatu. W roku 2018 w tej formule zorganizowano 2 spotkania.

4. Stworzenie i aktualizowanie programu współpracy z organizacjami pozarządowymi.

Starostwo Powiatowe w Hajnówce corocznie opracowuje roczny plan współpracy z organizacjami pozarządowymi i ogłasza konkursy na dofinansowanie do realizacji zadań publicznych w obszarze spraw społecznych, kultury, sportu ,rekreacji.

5. Zgromadzenie i aktualizowanie informacji o instytucjach i organizacjach udzielających wsparcia .

Na stronie BIP PCPR Hajnówka zamieszczono wykaz instytucji udzielających

wsparcia w obszarze przemocowym i wsparcia socjalnego.

6. Wspieranie/doskonalenie funkcjonowania instytucji wspierających rozwój kapitału społecznego.

Nie realizowano ww. zadania.

7. Stały monitoring i ocena zasobów ludzkich w gminie.

Samorządy gminne i powiatowe zobowiązane są ustawowo do analizy oceny zasobów pomocy społecznej. Rady gmin i powiatu przyjmują informację w tym zakresie.

3. POWIATOWY PROGRAM ROZWOJU PIECZY ZASTĘPCZEJ NA LATA 2018 - 2020.

W programie ujęto następujące kierunki działań, które realizowano w roku 2018 następująco:

1. Wspieranie rodzin niewydolnych wychowawczo – zapobieganie przyczynom kierowania dzieci do pieczy zastępczej.

Działania profilaktyczne mające na celu zapobieganie zagrożeniom prawidłowego funkcjonowania rodziny i rozwoju dziecka w środowisku poprzez m. in. poradnictwo rodzinne, prowadzenie oddziaływań profilaktycznych w stosunku do dzieci oraz wspieranie rodziców w wypełnianiu funkcji opiekuńczo wychowawczych poprzez umożliwienie skorzystania z porad psychologicznych, prawnych, socjalnych, pedagogicznych i terapeutycznych.

Sposób realizacji: Praca socjalna z rodzinami z problemami opiekuńczo wychowawczymi, wskazywanie instytucji udzielających wsparcia specjalistycznego adekwatnego do zdiagnozowanych problemów, monitorowanie sytuacji rodzin i dzieci.

Sposób realizacji: Zadania realizują ośrodki pomocy społecznej z terenu powiatu. 3 OPS-y zatrudniają asystentów rodzin (5 asystentów) , którzy wspierają rodziny wychowujące dzieci i zagrożone ograniczeniem władzy rodzicielskiej. Pozostałe OPS-y wspierają rodziny niewydolne wychowawczo przez zatrudnionych pracowników socjalnych.

Poradnia Psychologiczno Pedagogiczna w Hajnówce prowadzi - oferuje w tym zakresie możliwość uczestnictwa w programach z tego zakresu dla rodzin i dzieci z

problemami wychowawczymi.

2. Rozwój i wsparcie rodzinnych form pieczy zastępczej.

Kierunki działań:

2.1 Pozyskiwanie i szkolenie kandydatów na rodziny zastępcze.

2.1. Akcje promujące rodzicielstwo zastępcze

2.2. Organizacja szkoleń kandydatów na rodziny zastępcze

Sposób realizacji:

Informacja o zasadach tworzenia pieczy zastępczej jest dostępna w siedzibie Powiatowego Centrum. Zainteresowanie tworzeniem nowych rodzin zastępczych jest bardzo niewielkie. W 2018 r. PCPR w Hajnówce prowadziło działania informacyjne promujące rodzicielstwo zastępcze poprzez ogłoszenie na stronie internetowej Starostwa Powiatowego w Hajnówce <http://powiat.hajnowka.pl/aktualnosci/nabor-kandydatow-do-pelnienia-funkcji-rodziny-zastepczej>, zaproszenia osób do szkolenia na kandydatów do pełnienia funkcji rodziny zastępczej oraz w siedzibie PCPR dostępne były ulotki i plakaty informujące o potrzebie powstawania nowych rodzin zastępczych. Aktualnie brak zainteresowania szkoleniami kolejnych kandydatów do rodzinnej pieczy zastępczej.

3. Tworzenie rodzin zastępczych niezawodowych i zawodowych, finansowanie wynagrodzeń.

Sposób realizacji:

W roku 2018 powstały 2 rodziny zastępcze niezawodowe. 1 rodzina zawodowa z końcem roku została przekształcona w rodzinny dom dziecka. W związku z umieszczaniem nowych wychowanków w rodzinnej pieczy zastępczej PCPR wydawał decyzje administracyjne umożliwiające udzielanie rodzinom przyjmującym dzieci świadczeń pieniężnych przysługujących tym rodzinom.

4. Wspieranie istniejących rodzin zastępczych poprzez organizowanie specjalistycznych szkoleń mających na celu podniesienie ich kompetencji opiekuńczo wychowawczych, dostarczanie wiedzy i umiejętności w zakresie opieki i wychowania dzieci, umożliwienie udzielania pomocy pedagogicznej rodzinom zastępczym, zapewnienie rodzinom zastępczym dostępu do specjalistycznej pomocy dla dzieci w tym psychologicznej, reedukacyjnej rehabilitacyjnej.

Sposób realizacji:

Zorganizowano szkolenie rodzin zastępczych pt. „Przeciwdziałanie zrachowaniom przemocowym w rodzinnej opiece zastępczej. Uczestniczyło w szkoleniu 26 osób. Dodatkowo 2 koordynatorów rodzinnej pieczy zastępczej objęło wsparciem 32 rodziny w których umieszczono 65 dzieci.

5. Udzielenie pomocy prawnej osobom sprawującym pieczę zastępczą w szczególności w zakresie prawa rodzinnego.

Sposób realizacji:

Ze względu na brak zatrudnionego radcy prawnego w tut. PCPR , rodziny potrzebujące wsparcia prawnego kierowano do bezpłatnej pomocy prawnej funkcjonującej na terenie powiatu. Natomiast nieskomplikowane porady z zakresu prawa udzielano w oparciu dostępne wzory pism sądowych itp.

6. Utworzenie wśród istniejących rodzin zastępczych rodzin pełniących funkcję rodzin pomocowych.

Sposób realizacji:

Rodziny zastępcze nie są zainteresowane przyjmowaniem dodatkowych dzieci w ramach rodzin pomocowych. Istniejące przepisy przewidują zbyt niskie środki finansowe na ten cel.

7. Organizowanie i wspieranie rozwoju grup wsparcia dla rodzin zastępczych

Sposób realizacji:

Powiatowe Centrum Pomocy Rodzinie udostępniło pomieszczenie do spotkań grupy wsparcia. W miarę potrzeb na ww. spotkania kierowani są koordynatorzy rodzinnej pieczy zastępczej lub inni pracownicy merytoryczni Powiatowego Centrum.

8. Organizowanie i udostępnianie rodzinom zastępczym specjalistycznej pomocy, terapii i wsparcia pedagogicznego , psychologicznego uzależnionego od indywidualnych potrzeb rodziny i dziecka

Sposób realizacji:

Rodziny są poinformowane o możliwości skorzystania z usług psychologa lub pracy socjalnej. W większości przypadków wsparcie psychologiczne i terapeutyczne rodziny

zaszpecze korzystają z usług PPP w Hajnówce.

9. Praca z rodziną biologiczną

Sposób realizacji:

Ośrodki Pomocy Społecznej są poinformowane o rodzinach zastępczych funkcjonujących na ich terenie jak też rodzicach biologicznych dzieci umieszczonych w rodzinach zastępczych. W interesie gminy jest praca z rodziną biologiczną mającą na celu poprawę warunków funkcjonowania rodzin celem odzyskania dziecka. Zadaniem Powiatowego Centrum jest ustalenie możliwości obciążenia rodzica biologicznego kosztami pobytu dziecka w pieczy zastępczej. W 2018 roku wszyscy rodzice biologiczni dzieci zostali z mocy przepisów prawa zwolnieni z ww. odpłatności z powodu braku lub bardzo niskich dochodów.

10. Wsparcie procesu usamodzielnienia pełnoletnich wychowanków pieczy zastępczej.

Kierunki działań:

1. Tworzenie i realizacja programów usamodzielnienia pełnoletnich wychowanków pieczy zastępczej

Sposób realizacji:

W roku 2018 – programami usamodzielnienia objęto 21 wychowanków w tym :

- a) pomoc pieniężna kontynuowanie nauki 14 wychowanków i wypłacono kwotę 72.011 zł.
 - b) pomoc pieniężna na usamodzielnienie 6 wychowanków – kwota wsparcia 24.119 zł.
 - c) pomoc na zagospodarowanie – 5 wychowanków – kwota wsparcia 9.308 zł.
2. Pomoc w pozyskaniu mieszkania zasobów gminy.

Sposób realizacji:

Pomoc w napisaniu podania o przydział mieszkania wraz z rekomendacją do Burmistrza Miasta. W roku 2018 – 1 wychowanek otrzymał mieszkanie z zasobów miasta Hajnówka oraz 1 został ujęty na listę oczekujących (czeka na mieszkanie)

3. Zapewnienie miejsc w mieszkaniu chronionym przy PCPR

Sposób realizacji:

W zasobach samorządu powiatowego jest 2 mieszkania chronione. Z jednego mieszkania korzysta usamodzielniana wychowanka Domu Dziecka w Białowieży.

4. Motywowanie do aktywnego poszukiwania pracy i pomoc w zakresie wejścia na rynek

pracy.

Sposób realizacji:

Współpraca z Powiatowym Urzędem Pracy w celu wsparcia zarejestrowanych wychowanków opuszczających pieczę zastępczą w pomocy w szybszym znalezieniu pracy, objęciem ich doradztwem zawodowym i innymi formami wsparcia.

5 Zmiana struktury organizacyjnej PCPR i zwiększenie zatrudnienia celem realizacji zwiększonych zadań ustawowych i zaplanowanych w niniejszym programie

Sposób realizacji:

Problem trudnej sytuacji lokalowej i kadrowej każdorazowo zgłaszano dla przełożonych. Temat jest znany lecz dotychczas nie może być zrealizowany.

11. Dostosowanie poziomu świadczonych usług na terenie powiatu w zakresie instytucjonalnej pieczy zastępczej.

Kierunki działań:

1. Stopniowe obniżanie liczby wychowanków Domu Dziecka w Białowieży do 2020 r. zgodnie z ustawą

Sposób realizacji: Na koniec 2018 w Domu Dziecka w Białowieży przebywało 17 wychowanków. Liczba wychowanków może być osiągnięta poprzez zaprzestanie przyjmowania wychowanków z poza powiatu hajnowskiego.

2. Przekształcanie Domu Dziecka w Białowieży w placówkę lub placówki w których umieszczone jest do 14 wychowanków.

Sposób realizacji: zmieniono statut Domu Dziecka z placówki socjalizacyjnej na placówkę socjalizacyjno – interwencyjną.

3. Wspieranie pełnoletnich wychowanków z Domu Dziecka w Białowieży

Sposób realizacji: Programem usamodzielnienia objęto 8 wychowanków instytucjonalnej pieczy zastępczej w tym:

a) pomoc pieniężna na kontynuowanie nauki – 6 wychowanków, kwota 31,410zł.

b) pomoc pieniężna na usamodzielnienie – 1 osoba, kwota - 6.939zł.

c) pomoc na zagospodarowanie – 1 osoba, kwota - 1.577 zł.

4. Przygotowanie kadry placówki w związku z koniecznością obniżenia liczby wychowanków placówki.

Sposób realizacji:

Dyrektor Domu Dziecka w Białowieży przedstawia załodze konieczność zmniejszania wychowanków , docelowo do 14 osób.

5. Ograniczenie umieszczania wychowanków w DD pochodzących z innych powiatów

Sposób realizacji:

Działanie prawdopodobnie nie będzie konieczne ze względu na wysoki koszt utrzymania dziecka, liczba chętnych powiatów do umieszczenia swoich wychowanków jest znikoma.

12. Limity dotyczące pieczy zastępczej w Powiecie Hajnowskim na lata 2018-2020

Aktualnie na terenie powiatu jest 3 rodzinne domy dziecka i 1 rodzina zastępcza zawodowa. Istnieje rezerwa liczby rodzin zaplanowanych rodzin na lata 2018 – 2020. Problemem jest brak chętnych kandydatów na tworzenie nowych rodzin zastępczych zawodowych.

4. POWIATOWY PROGRAM PRZECIWDZIAŁANIA PRZEMOCY W RODZINIE ORAZ OCHRONY OFIAR PRZEMOCY W RODZINIE NA LATA 2016-2021

Naczelnym celem Programu jest zwiększenie skuteczności działań podejmowanych w obszarze przeciwdziałania przemocy w rodzinie oraz zmniejszenie skali tego zjawiska na terenie Powiatu Hajnowskiego. Realizacja tego celu zakłada:

1. Zintensyfikowanie działań profilaktycznych w zakresie przeciwdziałania przemocy w rodzinie.
2. Zwiększenie dostępności i skuteczności ochrony oraz wsparcia osób dotkniętych przemocą w rodzinie.
3. Zwiększenie skuteczności oddziaływań wobec osób stosujących przemoc w rodzinie.
4. Zwiększenie poziomu kompetencji przedstawicieli instytucji i podmiotów realizujących zadania z zakresu przeciwdziałania przemocy w rodzinie w celu podniesienia jakości i dostępności świadczonych usług.

Obszary działania:

Obszar 1. Profilaktyka i edukacja społeczna.

Kierunki działań:

1. Poszerzenie wiedzy:

- a) ogółu społeczeństwa
- b) zainteresowanych służb na temat zjawiska przemocy w rodzinie.

Wskaźniki - W 2018 r. cztery Gminy Powiatu Hajnowskiego i Powiatowe Centrum Pomocy

Rodzinie w Hajnówce opracowało diagnozę zjawiska przemocy.

Liczba osób dotkniętych przemocą w rodzinie w 2018 r. wyniosła, 268 co stanowi wzrost 28%

2. Podniesienie poziomu wiedzy i świadomości społecznej w zakresie przyczyn i skutków przemocy w rodzinie; zmiana postrzegania przez społeczeństwo problemu przemocy w rodzinie.

Wskaźniki – Konferencja Profilaktyka Hajnówka 2018 - 19.04.2018

W ramach bieżącej działalności Poradni Leczenia Uzależnień i Zespołu Leczenia Środowiskowego SP ZOZ w Hajnówce organizowane były sesje wsparcia psychoterapeutycznego dla ofiar przemocy w rodzinie.

3. Poprawa jakości systemu działań profilaktycznych.

Wskaźniki: W Gminach Narew i Narewka opracowano Programy służące działaniom profilaktycznym. W Gminie Białowieża odbywała się realizacja tego Programu. W poszczególnych jednostkach powiatowych przedstawiało się to następująco:

KPP w Hajnówce przeprowadziła aktywną edukację prawną i wiktymologiczną dzieci i młodzieży, realizowała działania profilaktyczno – edukacyjne: „poMoc a nie przeMoc”, „Nie bądź obojętny”, pogadanki, prelekcje. Przeprowadzono 257 spotkań z dziećmi i młodzieżą. Ponadto organizowano spotkania z rodzicami, kuratorami, dyrektorami szkół, nauczycielami, i pedagogami szkolnymi.

Prowadzono działania profilaktyczne podczas „Festynu Archeologicznego” w m. Zbucz.

4. Realizacja programów przeciwdziałania przemocy w rodzinie oraz ochrony ofiar przemocy w rodzinie.

Wskaźniki: Powiatowy Program Przeciwdziałania Przemocy w Rodzinie oraz Ochrony Ofiar Przemocy w Rodzinie na lata 2016-2021 (Załącznik Nr 1 do Uchwały Nr XIV/130/16 Rady Powiatu Hajnowskiego z dnia 21.04.2016

Obszar 2. Ochrona i pomoc osobom dotkniętym przemocą w rodzinie (cel: Zwiększenie dostępności i skuteczności ochrony oraz wsparcia osób dotkniętych przemocą w rodzinie.

Kierunki działań:

1. Wypracowanie zasad współpracy pomiędzy instytucjami udzielającymi pomocy osobom uwikłanym w przemoc w rodzinie.

Wskaźniki: SPZOZ w Hajnówce – wypracowanie formuły uruchamiania mechanizmów interwencyjnych poprzez kontakt z odpowiednimi służbami i instytucjami w

przypadku napotkania objawów przemocy w rodzinie ujawnionych w trakcie udzielania świadczeń medycznych pacjentom zakładu w ramach codziennej praktyki jego funkcjonowania. Personel Szpitalnego Oddziału Ratunkowego, Oddziału Pediatrycznego, poradni dziecięcej, Poradni Leczenia Uzależnień, oraz Zespołu Leczenie Środowiskowego.

2. Upowszechnianie informacji i edukacja w zakresie możliwości i form udzielania pomocy osobom dotkniętym przemocą w rodzinie.

Wskaźniki:

PCPR w Hajnówce opracowanie ulotki „Żółta Kartka” - informacja skierowana do osób stosujących przemoc w rodzinie.

Rozpowszechnianie informacji o instytucjach o możliwościach uzyskania pomocy dla ofiar przemocy w rodzinie w środowisku lokalnym: PCPR w Hajnówce, PPP w Hajnówce, ZSZ w Hajnówce, Licea Ogólnokształcące, Technikum Leśne, SOSW w Hajnówce, Dom Dziecka w Białowieży.

Pogadanki z dziećmi i młodzieżą, rozmowy indywidualne i grupowe, zajęcia terapeutyczne, zajęcia teatralne i muzyczne o tematyce przemocy: jednostki oświatowe i dom dziecka.

Rozdawanie ulotek na temat przemocy domowej, wykonanie gazetek dotyczących bezpieczeństwa dziecka i przeciwdziałania przemocy (ZSZ) (SOSW), Szkolny Kącik Profilaktyki – materiały dot. Przemocy w rodzinie, adresy instytucji pomocowych, telefony, adresy stron www poświęconych tematyce przemocy (Zespół Szkół z Dodatkową Nauką Języka Białoruskiego).

Realizacja zadań edukacyjno – profilaktycznych w zakresie przeciwdziałania przemocy w rodzinie w trakcie indywidualnych rozmów przeprowadzonych z pacjentami i członkami ich rodzin w ramach udzielanych świadczeń terapeutyczno – leczniczych.(SP ZOZ) MOPS w Hajnówce 1 zajęcia skierowane do 10 osób

3. Udzielanie pomocy i wsparcia osobom dotkniętym przemocą w rodzinie.

3.a Zapewnienie osobom dotkniętym przemocą w rodzinie miejsc całodobowych w ośrodkach wsparcia oraz w ośrodkach interwencji kryzysowej – nie było takich osób

3.b Upowszechnienie informacji w zakresie dostępności do ogólnopolskich telefonów interwencyjnych lub informacyjnych dla osób dotkniętych przemocą w rodzinie – 156 osób

3c.Zapewnianie bezpieczeństwa krzywdzonym dzieciom w trybie art. 12a ustawy z dnia 29 lipca 2005 r. o przeciwdziałaniu przemocy w rodzinie – nie wystąpiły takie

zdarzenia.

4. Monitoring skuteczności działań pomocowych.

Wskaźniki:

Liczba zakończonych procedur „Niebieskie Karty” z uwagi na: ustanie przemocy w rodzinie 82, rozstrzygnięcia o zasadności podejmowania działań - 67

Obszar 3. Oddziaływanie wobec osób stosujących przemoc w rodzinie (cel: Zwiększenie skuteczności oddziaływań wobec osób stosujących przemoc w rodzinie.

Kierunki działań:

1. Tworzenie i rozszerzanie ofert oddziaływań wobec osób stosujących przemoc w rodzinie, realizowanych przez instytucje rządowe i samorządowe, a także podmioty oraz organizacje pozarządowe.

Wskaźniki:

1. Corocznie aktualizowana na stronie internetowej PCPR baza teleadresowa <http://bip.pcprh.wrotapodlasia.pl/przemoc-w-rodzinie.html>

2. Liczba informatorów - 1 zawierających dane teleadresowe podmiotów oraz organizacji (opracowanie i przekazanie do Sądu, Prokuratury, Policji)

3. Wykaz podmiotów świadczących pomoc dla osób doświadczających przemocy w rodzinie

2. Interweniowanie oraz reagowanie właściwych służb na stosowanie przemocy w rodzinie

Wskaźniki:

1. Liczba sporządzonych Niebieskich Kart - 153

2. Liczba rodzin objętych procedurą Niebieska Karta – 177

3. Nie było przekazywanych informacji o ponownym stosowaniu przemocy w rodzinie przez osoby uprzednio skazane za tego rodzaju przestępstwo

3. Realizowanie wobec osób stosujących przemoc w rodzinie programów oddziaływań korekcyjno-edukacyjnych

Wskaźniki:

1. Realizowanie wobec osób stosujących przemoc w rodzinie programów oddziaływań korekcyjno-edukacyjnych

2. Liczba podmiotów realizujących programy 1 PCPR

Liczba uczestników - 7

Liczba osób, które ukończyły programy – 3

3. Liczba osób stosujących przemoc w rodzinie, które po ukończeniu programu (z lat 2016-2017) powróciły do zachowań przemocowych w rodzinie - 2.

Obszar 4. Podnoszenie kompetencji służb i przedstawicieli podmiotów realizujących działania z zakresu przeciwdziałania przemocy w rodzinie (cel: Podniesienie jakości i dostępności świadczonych usług poprzez zwiększenie kompetencji przedstawicieli instytucji i podmiotów realizujących zadania z zakresu przeciwdziałania przemocy w rodzinie.

Kierunki działań:

1. Wzmacnianie kompetencji zawodowych oraz przeciwdziałanie wypaleniu zawodowemu osób realizujących zadania z zakresu przeciwdziałania przemocy w rodzinie.

Wskaźniki:

Liczba pracowników poddanych różnym formom poradnictwa, wsparcia psychologicznego i superrewizji 1 pracownik PCPR i 1 pracownik Gminnego Ośrodka Pomocy Społecznej w Czeremsze

Powiatowe Centrum Pomocy Rodzinie w Hajnówce zorganizowało:

1) Szkolenie dla Kadr Pomocy Społecznej, Członków Zespołów Interdyscyplinarnych z terenu Powiatu Hajnowskiego nt.: „poMoc” a nie „przeMoc” przeciwdziałanie przemocy w rodzinie wobec osób starszych i niepełnosprawnych – perspektywa prawna i psychologiczna oraz Sposoby motywowania osób stosujących przemoc do podjęcia współpracy. Udział w szkoleniu wzięło 30 osób (w tym przedstawiciele OPS, Sądów, Policji, Komisji ds. Rozwiązywania Problemów Alkoholowych, Pedagogów Szkolnych, Poradni Psychologiczno – Pedagogicznej i pracowników PCPR w Hajnówce). Szkolenie przeprowadzone zostało przez przedstawicieli Komendy Wojewódzkiej Policji w Białymstoku.

2) Szkolenia dla rodzin zastępczych nt.: „Przeciwdziałanie zachowaniom przemocowym w rodzinnej pieczy zastępczej” i Komunikacja w rodzinie zastępczej w sytuacjach „nie tylko kryzysowych”.

5. POWIATOWY PROGRAM DZIAŁAŃ NA RZECZ OSÓB NIEPEŁNOSPRAWNYCH NA LATA 2016 - 2022

Cele główne:

Podniesienie i rozwijanie świadomości społecznej w zakresie potrzeb i praw osób niepełnosprawnych oraz instytucji i organizacji działających na rzecz osób niepełnosprawnych.

W tym obszarze były realizowane następujące zadania:

1. W celu zwiększenia świadomości osób niepełnosprawnych w zakresie swoich praw PCPR udostępniał ulotki dotyczące uprawnień osób niepełnosprawnych. Informacje takie były również przekazywane ustnie przez pracowników tut. urzędu. Ponadto udostępniano na stronie internetowej PCPR informacje o instytucjach i organizacjach pozarządowych działających na rzecz osób niepełnosprawnych oraz wywieszano informacje na tablicy ogłoszeń w PCPR. Każdorazowo przekazywaliśmy informacje , ulotki do organizacji, stowarzyszeń WTZ, ŚDŚ, ośrodków pomocy społecznej, itp. o możliwości uzyskania wsparcia przez osoby niepełnosprawne.
2. W ramach zwiększenia działań w zakresie promocji i ochrony zdrowia:
 - 1) styczeń 2018 - Światowy Tydzień Jaskry program skierowany do gabinetów okulistycznych, polegający na bezpłatnych badaniach przesiewowych w kierunku jaskry - Starostwo Powiatowe było przekąźnikiem tego programu.
 - 2) Powiatowy Konkurs „Nasze Bezpieczeństwo 2018” w ramach programu profilaktycznego „Mam Wybór” organizatorem była Powiatowa Komenda Policji w Hajnówce zwycięzcom Starostwo Powiatowe ufundowało nagrody.
 - 3) maj 2018 r. – Powiatowy Konkurs wiedzy pt. „Czy Palenie Szkodzi” - realizatorem konkursu było Starostwo Powiatowe w Hajnówce.
 - 4) kwietnia odbył się Powiatowy Konkurs Wiedzy o AIDS konkurs skierowany do uczniów szkół średnich.
 - 5) grudzień 2018 r. odbyła się w Hajnówce już po raz kolejny Ogólnopolska Olimpiada Promocji Zdrowego Stylu Życia PCK. Starostwo Powiatowe ufundowało nagrody.
 - 6) Przez cały ubiegły rok powiat dofinansowywał zadania związane z promocją i profilaktyką zdrowotną realizowaną przez inne podmioty.

Lp.	Nazwa jednostki	Cel dofinansowania	Kwota
1	Zarząd Rejonowy Polskiego Czerwonego Krzyża w Hajnówce	Zakup 70 Nagród dla młodzieży honorowo oddającej krew	1 800,00 zł.
2	Starostwo Powiatowe oraz Powiatowy Inspektor Sanitarny w Hajnówce	Profilaktyka prozdrowotna, Powiatowy Konkurs „Czy Palenie Szkodzi”	400,00 zł
3	Starostwo Powiatowe	Powiatowy Konkurs „Wiedzy o AIDS”	400,00 zł.
4	Zarząd oddziału rejonowego Polskiego czerwonego Krzyża	„Motocykliści Ludziom”	200,00 zł.
5	Polski Czerwony Krzyż oddział w Hajnówce	Ogólnopolska Olimpiada Promocji Zdrowego Stylu Życia PCK	300, 00 zł
6	Polski Związek Emerytów i Rencistów	Spotkanie integracyjne seniorów	500,00 zł.
7	Polski Związek Diabetyków	Wyjazd członków PZD w ramach integracji senioralnej	300,00 zł.
8	Powiatowa Komenda Policji	Powiatowy Konkurs „Nasze Bezpieczeństwo 2018”	200,00 zł.
9	Starostwo Powiatowe	Profilaktyka cukrzycy w Powiecie Hajnowskim „Zdążyć przed cukrzycą”	10 000,00zł.
10	Parafia Podwyższenia Krzyża	„Piknik Rodzinny”	2 000,00 zł.
Razem:			16 100,00 zł.

Jednostki budżetowe Starostwa Powiatowego w Hajnówce tj. Dom Pomocy Społecznej „Rokitnik” w Białowieży, Dom Dziecka w Białowieży, Środowiskowy Dom Samopomocy w Hajnówce, Warsztaty Terapii Zajęciowej w Hajnówce, Specjalny Ośrodek Szkolno Wychowawczy w Hajnówce w ramach bieżącej działalności promowały twórczość osób niepełnosprawnych oraz propagowały zdrowy i aktywny styl życia poprzez organizację imprez sportowych, integracyjnych, artystycznych, kulturalnych itp. imprezy miały charakter otwarty. W ten sposób integrowały środowiska osób niepełnosprawnych i

pokazywały problemy tej grupy społeczeństwa.

3. Zapewnienie dostępu do wczesnej diagnozy i wszechstronnej rehabilitacji umożliwiającej pełne uczestnictwo osób niepełnosprawnych w życiu społecznym.

Informacje o wielkości i strukturze osób niepełnosprawnych oraz ich potrzebach Powiatowe Centrum Pomocy Rodzinie w Hajnówce pozyskuje z Powiatowego Zespołu do Spraw Orzekania o Niepełnosprawności w Hajnówce oraz w oparciu o wnioski związane z ubieganiem się o dofinansowanie środkami Państwowego Funduszu Rehabilitacji Osób Niepełnosprawnych.

Osoby dorosłe złożyły w 2018 r. – 1.476 wniosków.

4. Wspieranie aktywnego udziału osób niepełnosprawnych w życiu społecznym.

W ramach posiadanego limitu środków PFRON - Powiatowe Centrum Pomocy Rodzinie w Hajnówce dofinansowało udział osób niepełnosprawnych do uczestnictwa w turnusie rehabilitacyjnym ze środków Państwowego Funduszu Rehabilitacji Osób Niepełnosprawnych. z tej formy pomocy skorzystało 36 osoby na kwotę 42.569 zł. Dofinansowano zakup sprzętu rehabilitacyjnego - wpłynęło 18 wniosków, dofinansowanie otrzymało 17 osób na kwotę 14.784 zł. zakupiony sprzęt stanowiły głównie rowery i rotory rehabilitacyjne.

Dofinansowanie zaopatrzenia w przedmioty ortopedyczne i środki pomocnicze przyznawane osobom niepełnosprawnym Z tej formy pomocy skorzystało 579 osób na kwotę 306.028 zł., w tym: dla 9 dzieci i młodzieży wydatkowano kwotę 19.351 zł. Ogółem wpłynęło 1.296 wniosków. Przedmiotem dofinansowania głównie były: pieluchomajtki, aparaty słuchowe materace p/odleżynowe, w mniejszych ilościach buty ortopedyczne, balkoniki, kule, laski, wózki inwalidzkie proteza kończyn dolnych itp.

W celu zwiększenia aktywności osób niepełnosprawnych ze środków PFRON wydatkowano kwotę 6.000 zł. dla 1 organizacji na zorganizowanie 3 imprez. W imprezach uczestniczyło 63 osoby.

W celu poprawy funkcjonowania osoby niepełnosprawnej w życiu społecznym dofinansowano ze środków Funduszu do likwidacji barier architektonicznych, w komunikowaniu się i technicznych w związku z indywidualnymi potrzebami osób niepełnosprawnych. Wyplacono kwotę 52.624 zł dla 28 osób na realizację następujących zadań: między innymi przystosowano 6 łazienek, zakupiono 1 podjazd, 17 łóżek

ortopedyczno-rehabilitacyjnych, 3 podnośniki.

Przyznawane samorządowi powiatowemu środki finansowe Państwowego Funduszu Rehabilitacji Osób Niepełnosprawnych na realizację powyższych zadań nie zaspakajają potrzeb wszystkich osób ubiegających się o wsparcie.

W roku 2018 terapią objęto 35 osób w Warsztacie Terapii Zajęciowej w Hajnówce i wydatkowano na ten cel kwotę 559.860 zł, ze środków finansowych PFRON oraz 62.207 zł. ze środków samorządowych. Ponadto 8 mieszkańców naszego powiatu było uczestnikami Warsztatów Terapii Zajęciowej w Nowej Woli powiat białostocki, samorząd powiatu hajnowskiego wydatkował na ten cel kwotę 14.218,72 zł.

W celu zwiększenia dostępności budynków użyteczności publicznej Samodzielny Publiczny Zakład Opieki Zdrowotnej w Hajnówce w roku 2018 w ramach kompleksowego remontu pomieszczeń Szpitalnego Oddziału Ratunkowego dostosował węzły sanitarne dla potrzeb osób niepełnosprawnych. W 2018r rozpoczęto kompleksowy remont, przebudowę i modernizację obiektów zlokalizowanych w pomieszczeniach Oddziału Psychiatrycznego oraz sprofilowanych poradni specjalistycznych. W ramach tych prac są dostosowywane węzły sanitarne i wykonywane podjazdy

5. Wyrównywanie szans osób niepełnosprawnych w dostępie do edukacji.

Dzieci i młodzież niepełnosprawna może pobierać naukę w Specjalnym Ośrodku Szkolno - Wychowawczym w Hajnówce. W roku 2018 do SOSW uczęszczało 61 osoby, w tym: na poziomie szkoły podstawowej - 31 osoby, na poziomie gimnazjum - 14 osób oraz w szkole przysposabiającej do pracy 16 osób.

Z kolei zespół orzekający w Poradni Psychologiczno -Pedagogicznej w Hajnówce wydał orzeczenia o potrzebie kształcenia specjalnego lub indywidualnego nauczania w szkole, przedszkolu dzieci:

- ✓ z upośledzeniem umysłowym w stopniu lekkim – 18,
- ✓ z upośledzeniem umysłowym w stopniu umiarkowanym i znacznym – 7,
- ✓ z niepełnosprawnością ruchową w tym z afazją – 2,
- ✓ zagrożonych niedostosowaniem społecznym – 3,
- ✓ zajęcia rewalidacyjno-wychowawcze – 1,
- ✓ nauczanie indywidualne w szkole – 24.

Ponadto Poradnia wydała opinie w sprawach:

- ✓ odroczenia obowiązku szkolnego – 4,
- ✓ w sprawie dostosowania wymagań edukacyjnych wynikających z programu

- nauczania do indywidualnych potrzeb psychofizycznych i edukacyjnych ucznia – 55,
- ✓ objęcia dziecka pomocą psychologiczno-pedagogiczną w przedszkolu – 14,
 - ✓ objęcia dziecka pomocą psychologiczno pedagogiczną w szkole lub placówce – 70,
 - ✓ o specyficznych trudnościach w uczeniu się – 8.

Wykonano badania diagnostyczne:

- ✓ psychologiczne – 318,
- ✓ pedagogiczne – 299,
- ✓ logopedyczne – 253,
- ✓ zawodowe – 13.

Poradnia prowadziła także inne formy pracy bezpośredniej z dziećmi/młodzieżą:

- ✓ terapie logopedyczne – 107,
- ✓ zajęcia korekcyjno-kompensacyjne – 13,
- ✓ terapie psychologiczne – 11,
- ✓ inne zajęcia o charakterze terapeutycznym – 67,
- ✓ zajęcia aktywizujące wybór kierunku kształcenia i zawodu – 212,
- ✓ zajęcia grupowe prowadzone w szkołach i placówkach – 601,
- ✓ inne formy pomocy indywidualnej (konsultacje, porady, instruktaże itp.) – 46.

W celu zwiększenia osób niepełnosprawnych w dostępie do edukacji w roku 2018 był po raz kolejny realizowany program "Aktywny Samorząd" W ramach tego programu osoby niepełnosprawne mogły ubiegać się dofinansowanie w uzyskaniu wykształcenia na poziomie wyższym. Pomoc uzyskało 29 osób. Podpisano 49 umów.

6. Tworzenie warunków do aktywizacji zawodowej osób niepełnosprawnych

Na dzień 31 grudnia 2018 r. w ewidencji Powiatowego Urzędu Pracy w Hajnówce pozostawało 95 osób bezrobotnych niepełnosprawnych, co stanowiło 7,3% ogółu bezrobotnych, w tym 45 kobiet (47,4% tej grupy). W porównaniu do miesiąca grudnia 2017r. liczba osób niepełnosprawnych zmniejszyła się o 2 osoby.

Liczba osób poszukujących pracy niepełnosprawnych na koniec grudnia 2018r. wynosiła 10 osób, w tym 7 kobiet.

Aktywizacją zawodową w 2018 roku objęte zostały osoby bezrobotne niepełnosprawne i poszukujące pracy. Zastosowano wobec nich zróżnicowane usługi oraz

instrumenty rynku pracy, wynikające z ustawy o promocji zatrudnienia i instytucjach rynku pracy.

Działaniami doradczymi, w tym poradnictwem zawodowym indywidualnym objęto 16 osób niepełnosprawnych, w tym 11 kobiet, informacją indywidualną objęto 6 osób (w tym 2 kobiety), w poradzie grupowej uczestniczyła 1 osoba niepełnosprawna (kobieta), natomiast w informacji grupowej uczestniczyło 13 osób niepełnosprawnych, w tym 5 kobiet.

Subsydiowanymi programami rynku pracy objęto ogółem 36 osób bezrobotnych niepełnosprawnych, w tym:

- ✓ staże – 6 osób,
- ✓ prace interwencyjne – 8 osób,
- ✓ roboty publiczne – 6 osób,
- ✓ prace społecznie użyteczne – 6 osób,
- ✓ doposażenie lub wyposażenie stanowiska pracy – 1 osoba.

W ramach projektu „Aktywizacja osób młodych pozostających bez pracy w powiecie hajnowskim (IV)” współfinansowanego przez UE ze środków EFS w ramach PO WER, wsparciem objęto 3 osoby niepełnosprawne. Zastosowano następujące rodzaje wsparcia:

- ✓ poradnictwo zawodowe – 3 osoby,
- ✓ pośrednictwo pracy – 3 osoby,
- ✓ prace interwencyjne – 1 osoba,
- ✓ staż – 2 osoby.

W ramach projektu „Aktywizacja osób powyżej 30 roku życia w powiecie hajnowskim (IV)” współfinansowanego przez UE ze środków EFS w ramach RPO WP, wsparciem objęto 16 osób niepełnosprawnych. Zastosowano następujące rodzaje wsparcia:

- ✓ poradnictwo zawodowe – 16 osób,
- ✓ pośrednictwo pracy – 16 osób,
- ✓ staż – 10 osób,
- ✓ prace interwencyjne – 6 osoby.

Realizując zadania wynikające z ustawy o rehabilitacji zawodowej i społecznej oraz zatrudnianiu osób niepełnosprawnych ze środków PFRON, wsparciem w 2018r. objęto:

- ✓ 4 osoby niepełnosprawne (1 osobę niepełnosprawną w ramach prac

interwencyjnych, 3 osoby niepełnosprawne w ramach stażu)

7. Zwiększenie szans uczniów Specjalnego Ośrodka Szkolno-Wychowawczego w Hajnówce do samodzielnego funkcjonowania w codziennym życiu społecznym.

W ramach zajęć w Szkole Przynoszącej do Pracy w Warsztatach Treningowych przystosowuje się uczniów do samodzielnego funkcjonowania w codziennym poprzez:

- ✓ poznawanie zakładów pracy na terenie Hajnówki,
- ✓ naukę obsługi urządzeń użytku codziennego w Warsztatach Treningowych,
- ✓ naukę korzystania z punktów użytku publicznego,
- ✓ naukę samodzielnego wykonywania wszystkich prac domowych i na terenie przyległym do Ośrodka,
- ✓ wykonywanie prostych zakupów w sklepie spożywczym, płacenie za zakupy,
- ✓ naukę przygotowywania prostych potraw,
- ✓ wykonywanie prac porządkowych potrzebnych w codziennym życiu: odkurzanie, ścieranie kurzu, prasowanie, zmiatanie liści, odśnieżanie.

6. POWIATOWY PROGRAM ZAPOBIEGANIA PRZESTĘPCZOŚCI ORAZ OCHRONY BEZPIECZEŃSTWA OBYWATELI I PORZĄDKU PUBLICZNEGO

Uchwałą Rady Powiatu Hajnowskiego Nr VIII/39/03 z dnia 27 sierpnia 2003 roku przyjęty został powiatowy program zapobiegania przestępczości oraz ochrony bezpieczeństwa obywateli i porządku publicznego. Uchwała ta, zobowiązuje Zarząd Powiatu do przedłożenia Radzie Powiatu sprawozdań z jego realizacji w okresach rocznych. Program realizowany był przez administrację samorządu powiatu, jego jednostki administracyjne a także jednostki rządowe powiatowej administracji zespolonej – inspekcje, policja i straż.

Powiatowy program zapobiegania przestępczości oraz ochrony bezpieczeństwa obywateli i porządku publicznego w 2018 r. realizowały następujące podmioty: Komenda Powiatowa PSP w Hajnówce, Komenda Powiatowa Policji w Hajnówce, Państwowy Powiatowy Inspektor Sanitarny w Hajnówce, Powiatowe Centrum Pomocy Rodzinie w Hajnówce, Zarząd Dróg Powiatowych w Hajnówce, Powiatowy Inspektorat Nadzoru

Budowlanego w Hajnówce Starostwo Powiatowe w Hajnówce.

Program zgodnie z rekomendacją Komisji Bezpieczeństwa i Porządku obejmuje następujące zadania kierunkowe:

- ✓ zapewnienie porządku publicznego,
- ✓ działalność prewencyjno – wychowawczą,
- ✓ bezpieczeństwo komunikacyjne,
- ✓ wypoczynek i rekreacja,
- ✓ zagrożenia kryzysowe,
- ✓ zagadnienia promocyjno – informacyjne.

Założenia ogólne:

1. Jest to kompleksowy program poprawy bezpieczeństwa na terenie Powiatu Hajnowskiego adresowany do wszystkich środowisk zainteresowanych ograniczeniem przestępczości i patologii.
2. Jest planem współdziałania organów państwowych, samorządowych, organizacji społecznych i młodzieżowych, społeczności lokalnej i służb powiatowych odpowiedzialnych za bezpieczeństwo publiczne.

Cele programu:

Celem głównym programu jest poprawa stanu i poczucia bezpieczeństwa mieszkańców. Działania programu zorientowane są w trzech obszarach:

1. Ograniczenie przestępczości, w tym:

- ✓ czynów nieletnich,
- ✓ przestępczości pospolitej (m.in. kradzieże, kradzieże z włamaniem),
- ✓ przestępczości komunikacyjnej (wypadki i kolizje drogowe itp.),
- ✓ przestępczości związanej z narkotykami,
- ✓ inne.

2. Wzrost poczucia bezpieczeństwa, w tym:

- ✓ bezpieczeństwo dzieci i młodzieży w okresie letniego i zimowego wypoczynku oraz w czasie imprez masowych, kulturalnych, sportowych itp.,
- ✓ wdrażanie technicznych i elektronicznych systemów zabezpieczeń,
- ✓ minimalizowanie zagrożeń komunikacyjnych (np. progi spowalniające, właściwe oznakowanie dróg, budowa zatok, objazdów, itp.),

- ✓ eliminacja miejscowych zagrożeń mieszkańców (np. utworzenie nowych parkingów, doświetlenie miejsc zagrożonych, itp.),
- ✓ Ograniczenie zjawisk patologicznych, w tym:
- ✓ eliminacja zagrożeń dzieci i młodzieży (m.in. zaniedbania wychowawcze)
- ✓ przemocy w rodzinie,
- ✓ patologii społecznej (narkomania, alkoholizm, prostytutka).

Osiągnięcie powyższych celów będzie możliwe poprzez:

1. prowadzenie okresowej analizy zagrożeń przestępczością i patologiami społecznymi wraz aktualizacją mapy zagrożeń, planowanie na tej podstawie przedsięwzięć zmierzających do ich ograniczenia,
2. zacieśnianie współpracy pomiędzy dzielnicowymi a mieszkańcami poprzez informację w mediach, otwieranie nowych miejsc przyjmowania interesantów przez dzielnicowych,
3. propagowanie wśród społeczności określonych form zachowania się w sytuacjach zagrożenia,
4. prowadzenie działalności prewencyjno – wychowawczej i edukacyjnej wśród dzieci i młodzieży.

Zapewnienie porządku publicznego

Komenda Powiatowa Policji organizowała spotkania z rodzicami, kuratorami oraz przedstawicielami instytucji zajmujących się działalnością na rzecz nieletnich oraz utrzymywano stałą współpracę z dyrektorami szkół, nauczycielami i pedagogami szkolnymi podejmując wspólne działania profilaktyczne. W 2018 roku w sumie przeprowadzono 257 spotkań z dziećmi i młodzieżą. Ponadto zorganizowano szereg spotkań, z mieszkańcami powiatu, w ramach konsultacji społecznych oraz dotyczących Krajowej Mapy Zagrożeń Bezpieczeństwa.

Funkcjonariusze Wydziału Prewencji uczestniczyli w zabezpieczeniu porządku publicznego o charakterze masowym – wizyt objętych klauzulą VIP oraz zabezpieczano szereg festynów, imprez sportowych i religijnych.

Wydział Spraw Społecznych Starostwa Powiatowego w Hajnówce organizował zajęcia dla młodzieży, udostępnił sale i obiekty sportowe wraz sprzętem na potrzeby społeczności lokalnej.

Bezpieczeństwo Komunikacyjne

Drogi powiatowe z założenia stanowią obsługę komunikacyjną powiatu i gmin. Łączą siedziby powiatów z gminami oraz stanowią główne połączenia wsi. Są uzupełnieniem sieci drogowej regionalnej i krajowej.

Stan techniczny dróg powiatowych na przestrzeni ostatnich lat uległ znacznej poprawie pod względem wzrostu nawierzchni utwardzonych. Niestety należy stwierdzić, że istniejące nawierzchnie utwardzone ulegają procesom „starzenia się”, co w konsekwencji powoduje, że na terenie powiatu wzrasta ilość kilometrów dróg wymagających przebudowy i regeneracji. Nie można w tym miejscu pominąć tak ważnego elementu infrastruktury drogowej jakim jest odwodnienie korpusu drogowego. Dotyczy to konserwacji rowów przydrożnych wraz z sukcesywnym wykonywaniem przebudowy istniejących przepustów drogowych oraz obiektów mostowych. Nie bez znaczenia dla stanu technicznego istniejących nawierzchni drogowych jest duże obciążenie dróg ruchem pojazdów wielotonowych. Analizując wpływ ruchu pojazdów o dużym tonażu należy stwierdzić, że z roku na rok wzrasta liczba tych pojazdów na drogach, co w konsekwencji powoduje przyspieszenie dewastacji nawierzchni drogowych.

Jednym z podstawowych czynników kształtujących bezpieczeństwo publiczne i wpływającym na jego społeczną ocenę jest stan technicznych dróg ulic, separacja ruchu pieszego od kołowego oraz oznakowanie poziome i pionowe.

W celu zwiększenia poprawy bezpieczeństwa użytkowników dróg tak zmotoryzowanych jak i pieszych oraz wyeliminowania zaistniałych utrudnień i zagrożeń w ruchu drogowym Zarząd Dróg Powiatowych w Hajnówce wykonał wiele inwestycji drogowych

Ponadto Komenda Powiatowa Policji w Hajnówce przeprowadziła na drogach powiatu akcję edukacyjno – informacyjną skierowaną do użytkowników dróg i młodzieży i dzieci.

Komenda Powiatowa Państwowej Straży Pożarnej w Hajnówce prowadzi ciągle szkolenie w zakresie działań związanych z ratownictwem technicznym. Strażacy Jednostek Ratowniczo-Gaśniczych Państwowej Straży Pożarnej, na bazie posiadanego sprzętu, realizują w ramach doskonalenia zawodowego program związany z ratownictwem technicznym i chemiczno-ekologicznym.

Gminy z powiatu hajnowskiego w 2018 r. otrzymały dofinansowanie dla jednostek Ochotniczych Straży Pożarnych w wysokości 212 000 zł z Funduszu Sprawiedliwości.

Środki przeznaczone zostały m.in. na torby ratownictwa medycznego PSP-R1, nosze typu deska i szyny Kramera, automatyczne defibrylatory AED, latarki i zestawy oświetleniowe, plandeki, parawany do osłony miejsca wypadku, osłony zabezpieczające poszkodowanego, pilarki do drewna, zbijaki do szyb, noże do pasów bezpieczeństwa, detektory napięcia, zabezpieczenia poduszek powietrznych kierowcy i pasażera, bosak dielektryczny, zestawy podpór i klinów do stabilizacji pojazdów, a także narzędzia z zestawu ratownictwa technicznego, m.in. rozpieracze ramieniowe, nożyce hydrauliczne, agregaty prądotwórcze, agregaty zasilające do narzędzi hydraulicznych, przenośne zestawy oświetleniowe i wysokociśnieniowe poduszki pneumatyczne z dedykowanym osprzętem.

Wypoczynek i rekreacja

Powiatowa Stacja Santarno-Epidemiologiczna w Hajnówce w 2018 r. skontrolowała wszystkie placówki oświatowo – wychowawcze na terenie powiatu będące pod nadzorem PPIS w Hajnówce (obiekty podlegające pod Starostwo Powiatowe w Hajnówce są kontrolowane przez PPWIS w Białymstoku).

Zakres kontroli oprócz warunków sanitarno-higienicznych obejmował również ocenę bezpieczeństwa pomieszczeń, używanego sprzętu jak i otoczenia wokół obiektu. Kontrolowano również sale gimnastyczne zwracając szczególną uwagę na stan urządzeń sportowych i sprawdzając czy posiada on certyfikaty bądź atesty.

Zagrożenia kryzysowe

W Hajnówce zlokalizowany jest Powiatowy Zespół Zarządzania Kryzysowego koordynujący działania wszystkich służb inspekcji i straży działających w powiecie. Uruchamiany jest w przypadkach pojawienia się zagrożenia życia, zdrowia i mienia oraz zagrożeń środowiska naturalnego. Zespół pracuje na podstawie rocznych planów, a w sytuacjach doraźnych zagrożeń w zależności od potrzeb.

Przed okresem wzmożonej palności w lasach będących na terenie powiatu hajnowskiego KP PSP w Hajnówce przeprowadza czynności kontrolno-rozpoznawcze, podczas których głównym elementem, na który zwracano uwagę, był stan przejezdności dróg oraz stan punktów czerpania wody do celów gaśniczych. Należy stwierdzić, iż wszystkie nadleśnictwa ze zrozumieniem podchodzą do tego problemu, czego efektem jest stała poprawa warunków zaopatrzenia w wodę na wypadek powstania pożaru w lasach. Nadleśnictwa otwierają kolejne zbiorniki przeciwpożarowe oraz budują nowe

dojazdy pożarowe co ułatwia prowadzenie działań ratowniczych na obszarach leśnych. Ponadto opracowywany jest Plan zabezpieczenia przeciwpożarowego Puszczy Białowieskiej, na podstawie którego powstać ma jednolita dla wszystkich Nadleśnictw Leśnego Kompleksu Promocyjnego Puszcza Białowieska sieć dojazdów pożarowych. We wrześniu 2018 r. powstał „Plan zapobiegania i gaszenia pożarów lasu dla dobra światowego dziedzictwa na obszarze Puszczy Białowieskiej” opracowany przez Komendę Wojewódzką Państwowej Straży Pożarnej w Białymstoku. Przedmiotowy dokument określa warianty postępowania w przypadku powstania pożaru lasu na terenie Puszczy Białowieskiej w celu podniesienia poziomu zabezpieczenia przeciwpożarowego jej obszaru.

Powiatowy Inspektorat Nadzoru Budowlanego w Hajnówce przeprowadził w 2018 r. 121 inspekcji budów i 51 kontroli sprawdzających.

Dzięki kontroli w wielu przypadkach inwestorzy uniknęli wykonania robót budowlanych niezgodnie ze sztuką budowlaną a więc zagrożenia bezpieczeństwa ludzi i mienia.

W okresie jesienno - zimowym zwracana jest szczególna uwaga na kontrole utrzymania obiektów budowlanych w przypadku intensywnych opadów śniegu, w tym przede wszystkim obiektów użyteczności publicznej i obiektów wielkopowierzchniowych.

Czynności podejmowane przez Powiatowy Inspektorat Nadzoru Budowlanego wpłynęły na poprawę stanu technicznego obiektów budowlanych i bezpieczeństwo ich użytkowania. Zmniejszeniu uległa również ilość przypadków nieprzestrzegania przez uczestników procesu budowlanego oraz właścicieli i zarządców obiektów budowlanych przepisów Prawa budowlanego.

Działania w kierunku zapewnienia bezpieczeństwa zdrowotnego w zakresie zaopatrzenia mieszkańców powiatu w wodę do spożycia.

Nadzór sanitarny nad jakością wody przeznaczonej do spożycia w 2018 roku prowadzono w 18 wodociągach publicznych i wodociągu Okręgowej Spółdzielni Mleczarskiej opartym na indywidualnym ujęciu wody. Ponadto wodę do spożycia dostarczały 3 wodociągi spoza powiatu hajnowskiego: wodociąg Orla i gminny Bielsk (powiat bielski) oraz wodociąg Pawły (powiat białostocki).

Działania epidemiologiczne

Sytuacja epizootyczna na terenie powiatu hajnowskiego w 2018 r. ustabilizowała się. Zanotowano tylko 9 przypadków wystąpienia afrykańskiego pomoru świń u dzików. Ognisk ASF u świń nie było.

W związku ze stałym zagrożeniem ASF przeprowadzono akcje informacyjne w postaci ulotek, plakatów. Przeprowadzono szkolenia hodowców trzody chlewnej, myśliwych i leśników oraz przekazano informacje na różnych spotkaniach, których uczestnikami byli rolnicy, samorządowcy, lekarze weterynarii, funkcjonariusze policji, straży granicznej, służby celne i itp.

Powiatowa Stacja Sanitarno-Epidemiologiczna prowadzi ciągłą działalność dotyczącą profilaktyki chorób wieku dziecięcego, głównie poprzez propagowanie zalecanych szczepień ochronnych i nadzór na wykonawstwem szczepień. Mimo to zwiększa się liczba rodziców, którzy nie wyrazili zgody na zaszczepienie dzieci w ramach Programu Szczepień Ochronnych, rodzice odmawiają zaszczepienia 98 dzieci.

Inspekcja Weterynaryjna w 2018 r. przeprowadziła w powiecie hajnowskim 54 obserwacje w kierunku wykrycia wścieklizny u zwierząt, które pokąsały lub podrapały ludzi. Nie stwierdzono u obserwowanych i przebadanych zwierząt wścieklizny. W ramach monitoringu wścieklizny lisów przekazano do badań 35 odstrzelonych lisów. Wszystkie wyniki ujemne.

Upowszechnianie metod utrzymania higieny osobistej w środowisku dzieci i młodzieży.

Poza ww. wymienionymi programami Powiatowa Stacja Sanitarno-Epidemiologiczna realizuje cyklicznie edukacyjne programy prozdrowotne upowszechniające higienę osobistą w środowisku dzieci i młodzieży:

Działalność prewencyjna – wychowawcza

Mając na względzie ograniczenie demoralizacji i patologii oraz przestępczości nieletnich, prowadzono aktywną edukację prawną i wiktymologiczną dzieci i młodzieży, realizowano działania profilaktyczno – edukacyjne: „poMOC, a nie przeMOC”, „Nie bądźmy obojętni”, „Mam wybór, wybieram rozsądek”, „Handel Ludźmi”, „Bezpieczne ferie”, „Bezpieczne wakacje”, „Bezpieczna droga do szkoły”, „NIE bezpieczny Internet”, działania w zakresie przeciwdziałania zjawisku narkomanii wśród dzieci i młodzieży szkolnej oraz w zakresie zapobiegania i zwalczania przestępczości godzącej w wolność

seksualną i obyczajność małoletnich, a także zapobieganiu przemocy w rodzinie, przeprowadzone były pogadanki i prelekcje w szkołach podczas których przekazywano między innymi informacje na temat odpowiedzialności karnej za popełnione czyny karalne w świetle ustawy „O postępowaniu w sprawach nieletnich” i stosowanych przez Sąd środkach wychowawczych.

Ponadto organizowano spotkania z rodzicami, kuratorami oraz przedstawicielami instytucji zajmujących się działalnością na rzecz nieletnich oraz utrzymywano stałą współpracę z dyrektorami szkół, nauczycielami i pedagogami szkolnymi podejmując wspólne działania profilaktyczne. W 2018 roku w sumie przeprowadzono 257 spotkań z dziećmi i młodzieżą.

Wnioski:

1. Na pozytywne oceny zasługuje współdziałanie wszystkich samorządów lokalnych działających na obszarze powiatu w zakresie tworzenia warunków dla poprawy bezpieczeństwa obywateli.
2. Na podkreślenie zasługują formy i metody działań z zakresu prewencji, służących edukacji społeczeństwa w zakresie zapobiegania różnorodnym zagrożeniom bezpieczeństwa.

7. POWIATOWY PROGRAM PROMOCJI ZATRUDNIENIA ORAZ AKTYWIZACJI LOKALNEGO RYNKU PRACY NA LATA 2015 - 2020

W roku 2018 liczba osób bezrobotnych wyniosła **1297 osób**, stopa bezrobocia osiągnęła poziom **7,7%**. W porównaniu do 2017 r. liczba bezrobotnych zmniejszyła się o 0,2%, a stopa bezrobocia o 0,1 pkt procentowego.

Zarejestrowanych zostało 1.906 osób, wyrejestrowanych 1.909 osób, w tym: 980 z przyczyn podjęcia pracy: niesubsydiowanej 672 osoby; subsydiowanej 308 osób.

W ramach instrumentów rynku pracy łącznie zostało zaktywizowanych 614 osób bezrobotnych, w tym w ramach: zatrudnienia subsydiowanego – 308 osób, rozpoczęcia stażu - 209 osób, prac społecznie użytecznych – 97 osób oraz 1 osobie został przyznany bon. szkoleniowy na sfinansowanie kosztów kursu „szkolenie dla kandydatów na maszynistów ubiegających się o licencję maszynisty”.

Urząd współpracował z 228 pracodawcami.

Przeprowadzono 1.676 wywiadów zakończonych ustaleniem profilu.

Zostało zarejestrowanych 600 oświadczeń dot. zamiaru powierzenia zatrudnienia cudzoziemcowi.

Działaniami doradczymi objęto 418 osób.

Sporządzane były powiatowe raporty zawodów deficytowych i nadwyżkowych (dwa razy w roku).

W imieniu Starosty Hajnowskiego zostało wydanych 4.460 decyzji administracyjnych.

Przyznanych zostało 70 dodatków aktywizacyjnych.

Wydano:

- ✓ 1.621 zaświadczeń osobom bezrobotnym i poszukującym pracy w celu potwierdzenia okresów zarejestrowania, okresu i wysokości pobieranych świadczeń, w celu ubiegania się o pomoc w ośrodkach pomocy społecznej, przyznania dodatków mieszkaniowych i innych,
- ✓ 745 informacji (PIT-11),
- ✓ 1.012 rocznych raportów składek społecznych i zdrowotnych.

A. Powiatowy program promocji zatrudnienia oraz aktywizacji lokalnego rynku pracy na lata 2015-2020 stanowiący załącznik do uchwały Nr VII/42/15 Rady Powiatu Hajnowskiego z dnia 30 kwietnia 2015 r.

Wnioski:

Działaniami usługowymi zostało objętych: 115 osób do 25 r.ż.; 391 bezrobotnych pozostających w szczególnej sytuacji na rynku pracy; 197 kobiet.

Opracowano 206 Indywidualnych Planów Działania dla 206 bezrobotnych do 25 r.ż.

Zatrudnienie subsydiowane podjęło: 20 bezrobotnych do 25 r.ż.; 231 osób pozostających w szczególnej sytuacji na rynku pracy; 143 kobiety.

Staż rozpoczęło: 75 bezrobotnych do 25 r.ż.; 135 osób pozostających w szczególnej sytuacji na rynku pracy; 161 kobiet.

Poprzez prace społecznie użyteczne zaktywizowanych zostało: 138 osób pozostających w szczególnej sytuacji na rynku pracy; 46 kobiet.

B. Projekty współfinansowane z Europejskiego Funduszu Społecznego.

1. Projekty EFS realizowane indywidualnie:

„Aktywizacja osób młodych pozostających bez pracy w powiecie hajnowskim (IV)”-

projekt realizowany od 01.01.2018 r. do 31.12.2018 r. w ramach Programu Operacyjnego Wiedza Edukacja Rozwój Działanie 1.1 Wsparcie osób młodych pozostających bez pracy na regionalnym rynku pracy.

Zaktywizowanych zostało 101 osób, w tym 1 osoba otrzymała bon szkoleniowy.

„Aktywizacja osób powyżej 30 roku życia w powiecie hajnowskim (IV)” - projekt realizowany od 01.01.2018 r. do 31.12.2018 r. w ramach Regionalnego Programu Operacyjnego Województwa Podlaskiego Działania 2.1 Zwiększenie zdolności zatrudnieniowej osób pozostających bez zatrudnienia oraz osób poszukujących pracy, przy wykorzystaniu aktywnej polityki rynku pracy oraz wspieranie mobilności zasobów pracy.

Zaktywizowanych zostało 84 osoby.

„30-latkowie atrakcyjni na rynku pracy” - projekt realizowany od 01.05.2017 r. do 31.05.2018 r. w ramach Regionalnego Programu Operacyjnego Województwa Podlaskiego Działania 2.1 Zwiększenie zdolności zatrudnieniowej osób pozostających bez zatrudnienia oraz osób poszukujących pracy, przy wykorzystaniu aktywnej polityki rynku pracy oraz wspieranie mobilności zasobów pracy w partnerstwie z powiatami bielskim, wysokomazowieckim i siemiatyckim.

33 osoby zostało skierowanych na staż, który był kontynuowany w 2018 r.

2 . Projekty EFS realizowane z partnerem zewnętrznym.

”Szansa w integracji II” nr RPPD.07.01.00-20-0151/17 Oś priorytetowa VII. Poprawa spójności społecznej Działanie 7.1 Rozwój działań aktywnej integracji dofinansowanego ze środków Unii Europejskiej w ramach Regionalnego Programu Operacyjnego Województwa Podlaskiego na lata 2014-2020 wykonywany w partnerstwie lokalnym z: Fundacją Okno na Wschód z siedzibą w Białymstoku, Miejskim Ośrodkiem Pomocy Społecznej w Hajnówce, Powiatem Hajnowskim. Gminą Miejską Hajnówka, Powiatowym Urzędem Pracy w Hajnówce w terminie od 01 października 2018 r. do 31 grudnia 2019 r. PUP w Hajnówce realizował czynności w zakresie indywidualnego doradztwa zawodowego obejmujące 4 h wsparcie uczestnika projektu, a następnie kierował na dalsze kroki ścieżki reintegracji zawodowej, m. in. pośrednictwo pracy, szkolenia i staże dla 30 osób zarejestrowanych w PUP w III profilu pomocy.

”Liderzy kooperacji” etap I Kamień Milowy projektu realizowany w ramach Programu Operacyjnego Wiedza, Edukacja, Rozwój (POWER) na lata 2014-2020, wykonywany w partnerstwie z: Gminnym Ośrodkiem Pomocy Społecznej w Narewce, Szkołą Podstawową w Narewce, Gminnym Ośrodkiem Kultury w Narewce, Samodzielnym Publicznym

Ośrodkiem Zdrowia w Narewce, Posterunkiem Policji w Narewce, Agroturystycznym Stowarzyszeniem Puszcza Białowieska w Narewce, Stowarzyszeniem Storczyk w Michnówce, Poradnią Psychologiczno-Pedagogiczną w Hajnówce, Specjalnym Ośrodkiem Szkolno-Wychowawczym w Hajnówce, Warsztatem Terapii Zajęciowej w Hajnówce, Powiatowym Centrum Pomocy Rodzinie w Hajnówce i Powiatowym Urzędem Pracy w Hajnówce.

C. Projekty realizowane w ramach Funduszu Pracy:

„Program aktywizacji zawodowej bezrobotnych w wieku 45 i powyżej”.

Zaktywizowanych zostało 32 osoby bezrobotne.

„Program aktywizacji zawodowej osób długotrwale bezrobotnych”.

Zaktywizowanych zostało 15 osób bezrobotnych.

„Program aktywizacji zawodowej bezrobotnych niepełnosprawnych”.

Zaktywizowanych zostało 12 osób bezrobotnych.

„Program staży w placówkach Agencji Restrukturyzacji i Modernizacji Rolnictwa”.

Zaktywizowanych zostało 2 osoby.

„Program aktywizacji zawodowej dla osób bezrobotnych w regionach wysokiego bezrobocia”.

Zaktywizowanych zostało 40 osób bezrobotnych.

„Program aktywizacji zawodowej dla osób bezrobotnych zamieszkujących na wsi”.

Zaktywizowanych zostało 67 osób bezrobotnych.

„Program regionalny aktywizacji osób długotrwale bezrobotnych i osób bez kwalifikacji zawodowych w województwie podlaskim w 2018 r.”

Zaktywizowanych zostało 20 osób.

Finansowanie promocji zatrudnienia: Wydatki wg zadań:

Rodzaj zadania	Poniesione wydatki	Udział procentowy
Programy na rzecz promocji zatrudnienia	3.682.849,44	60,07
Zasiłki i inne świadczenia	1.649.376,67	26,90
Art. 150f (refundacja kosztów zatr. do 30 r.ż.)	481.361,77	7,85
Pozostałe wydatki	317.460,67	5,18

limitowane, KFSz		
Ogółem:	6.131.048,55	100,00

Wydatki na rzecz promocji zatrudnienia - 3.682.849,44 zł., z tego w ramach:

algotytmu:

- ✓ środki FP przyznane decyzjami Ministra Rodziny, Pracy i Polityki Społecznej – 1.112.226,24 zł;
- ✓ EFS – 1.499.795,96 zł.; środków FP pozyskanych przez Urząd z rezerwy Ministra – 1.070.827,24 zł.

8. PROGRAM OCHRONY ŚRODOWISKA DLA POWIATU HAJNOWSKIEGO NA LATA 2016 – 2020

Program został przyjęty uchwałą Rady Powiatu Hajnowskiego Nr X/88/15 z dnia 29 października 2015 roku. Misją Programu jest ZRÓWNOWAŻONY ROZWÓJ POWIATU HAJNOWSKIEGO PRZY PROMOCJI ŚRODOWISKA NATURALNEGO, która będzie realizowana poprzez priorytety i działania ekologiczne powiatu, z którymi będą spójne gminne priorytety i działania planowane w gminnych programach ochrony środowiska. Program będzie realizowany przez następujące cele ekologiczne:

I. Zanieczyszczenie powietrza atmosferycznego (AP)

Cel długoterminowy:

Kontynuacja działań związanych z poprawą jakości powietrza.

Cele krótkoterminowe:

- wdrażanie i realizacja założeń programów służących ochronie powietrza;*
- spełnienie wymagań prawnych w zakresie jakości powietrza poprzez ograniczenie emisji ze źródeł powierzchniowych, liniowych i punktowych;*
- ograniczenie niskiej emisji;*
- modernizacja kotłowni;*
- zmiana systemu ogrzewania na bardziej efektywny ekologicznie i energetycznie, w tym wymiana ogrzewania węglowego na inne bardziej ekologiczne;*
- termomodernizacja budynków;*
- kontrola zakładów emitujących zanieczyszczenia do powietrza.*

Zadanie ciągle wykonywane w ramach kompetencji - w ramach realizacji tego zadania Starosta reglamentuje stopień korzystania ze środowiska poprzez wydawanie podmiotom (na warunkach określonych w ustawie Prawo ochrony środowiska) - pozwoleń na emisje gazów lub pyłów do powietrza oraz pozwoleń zintegrowanych z instalacji wymagających takiego pozwolenia, zakup pojazdów transportu publicznego o niskiej emisji spalin, działania mające na celu ograniczenie emisji z transportu (w tym rozwój komunikacji zbiorowej, prowadzenie odpowiedniej polityki parkingowej).

II Gospodarka wodna (W)

Cel długoterminowy:

Osiągnięcie i utrzymanie dobrego stanu wód powierzchniowych oraz ochrona jakości wód podziemnych i racjonalizacja ich wykorzystania.

Cele krótkoterminowe:

zapewnienie dobrej jakości wody pitnej;

modernizacja i rozbudowa systemów poboru i uzdatniania wody;

budowa nowych sieci wodociągowych;

informowanie społeczeństwa o jakości wody przeznaczonej do spożycia przez ludzi i wykorzystywanej w kąpieliskach;

Corocznie, w ramach swoich kompetencji (zadanie ciągle) Państwowy Powiatowy Inspektor Sanitarny wykonuje bieżące i okresowe oceny wody przeznaczonej do spożycia z wodociągów zbiorowego zaopatrzenia oraz oceny wody z miejsc wykorzystywanych do kąpeli. PPIS poinformował, iż na terenie Powiatu Hajnowskiego w 2018 roku brak jest czynnych miejsc wykorzystywanych do kąpeli. Natomiast wykaz kąpielisk i miejsc okazjonalnie wykorzystywanych do kąpeli na terenie kraju można uzyskać na stronie internetowej Głównego Inspektoratu Sanitarnego.

Ocenę jakości wody do spożycia PIS przesłał do Wójtów, Burmistrzów i administratorów urządzeń wodociągowych celem poinformowania o jej jakości społeczeństwo.

Racjonalizacja gospodarowania zasobami wód

- 1) minimalizacja strat wody na przesyle wody wodociągowej,
- 2) eliminacja nieuzasadnionego wykorzystania wód podziemnych na cele przemysłowe oraz wprowadzanie zamkniętych obiegów wody w przemyśle,
- 3) ograniczenie poboru wód dla przemysłu i rolnictwa,

4) przestrzeganie zasad poboru wód podziemnych zgodnie z zasobami dyspozycyjnymi.

Poprawa jakości wód powierzchniowych i podziemnych.

- 1) budowa i modernizacja komunalnych oczyszczalni ścieków oraz systemu kanalizacji,
- 2) budowa kanalizacji deszczowej,
- 3) budowa oczyszczalni przydomowych tam, gdzie brak będzie kanalizacji w okresie perspektywicznym,
- 4) ewidencja zbiorników bezodpływowych i przydomowych oczyszczalni ścieków,
- 5) ustanowienie obszarów ochronnych dla GZWP,
- 6) wspieranie rolnictwa ekologicznego,
- 7) prowadzenie monitoringu wód podziemnych i powierzchniowych.

Zwiększenie retencji w zlewniach oraz zapobieganie suszy i powodziom

- 1) zwiększenie lesistości,
- 2) dokonanie wstępnej oceny ryzyka powodzi,
- 3) wyznaczenie obszarów zalewowych,

Odtworzenie ciągłości ekologicznej i renaturalizacja rzek

- 1) zapewnienie ciągłości rzek poprzez udroźnienie obiektów stanowiących przeszkodę dla migracji ryb,
- 2) ochrona, zachowanie i przywracanie biotopów i naturalnych siedlisk przyrodniczych oraz dzikiej fauny i flory,
- 3) wdrażanie małej retencji na obszarach Natura 2000 i innych cennych przyrodniczo, zwłaszcza w lasach, obszarach bagien i torfowisk.

III Ochrona przyrody i krajobrazu (OP)

Cel długoterminowy:

Zachowanie, odtworzenie i zrównoważone użytkowanie różnorodności biologicznej na różnych poziomach organizacji: na poziomie genetycznym, gatunkowym, ekosystemowym oraz georóżnorodności.

Cele krótkoterminowe:

Pogłębianie i udostępnianie wiedzy o zasobach przyrodniczych

- 1) kontynuowanie inwentaryzacji i waloryzacji przyrodniczej ze szczególnym uwzględnieniem obszarów Natura 2000,

- 2) promocja walorów przyrodniczych ze szczególnym uwzględnieniem parku narodowego i obszarów Natura 2000, Powiat Hajnowski realizuje projekt „Szlakiem bioróżnorodności Puszczy Białowieskiej”. Termin realizacji wrzesień 2018-październik 2019. Kwota dofinansowania 2.018.330.70 zł z Regionalnego Programu Operacyjnego Województwa Podlaskiego. Zagospodarowany zostanie parking Zwierzyniec przy drodze Hajnówka-Białowieża,
- 3) edukacja pracowników administracji w zakresie prawnych i przyrodniczych podstaw zarządzania obszarami Natura 2000.

Stworzenie instytucjonalnych i prawnych warunków i narzędzi dla ochrony przyrody

- 1) uporządkowanie kwestii planowania przestrzennego i wprowadzenie zapisów dotyczących ochrony przyrody do dokumentów planistycznych gmin,
- 2) opracowanie i zatwierdzenie planów ochrony dla istniejących rezerwatów przyrody oraz parku narodowego,
- 3) opracowanie planów zadań ochronnych dla obszarów Natura 2000,
- 4) systematyczne wykonywanie ocen oddziaływania na środowisko dla inwestycji mogących niekorzystnie oddziaływać na obszary Natura 2000.

Zachowanie lub odtworzenie właściwej struktury i stanu ekosystemów

- 1) czynna ochrona terenów podmokłych oraz łąk i pastwisk cennych przyrodniczo,
- 2) wzbogacenie składu gatunkowego odnowień leśnych w kierunku zgodności z siedliskiem,
- 3) opracowanie i wdrażanie programów ochrony gatunków zagrożonych,
- 4) przeciwdziałanie pogorszeniu się stanu siedlisk i gatunków na obszarach Natura 2000 oraz w razie potrzeby podejmowanie działań kompensacyjnych,
- 5) monitoring stanu gatunków i siedlisk na obszarach Natura 2000.

Ochrona różnorodności biologicznej i krajobrazowej na obszarach wiejskich

- 1) szkolenia i wsparcie rolników we wdrażaniu programów rolno-środowiskowych,
- 2) szkolenia i wsparcie rolników we wdrażaniu rolnictwa ekologicznego

Zapobieganie konfliktom ekologicznym na obszarach chronionych

- 1) inwentaryzacja i rozpoznanie obszarów potencjalnie konfliktowych pod kątem sporów ochrona przyrody - rozwój gospodarczy,
- 2) wdrożenie procesów mediacji z udziałem profesjonalnych mediatorów w

przypadku istniejących konfliktów ekologicznych.

IV Ochrona przed hałasem (H)

Cel długoterminowy:

Zmniejszenie zagrożenia poprzez obniżenie jego natężenia do poziomu obowiązującego.

Cele krótkoterminowe:

Rozpoznanie i ocena stopnia narażenia mieszkańców powiatu na ponadnormatywny hałas.

- 1) monitoring hałasu komunikacyjnego,
- 2) zwiększenie kontroli jednostek gospodarczych w zakresie emitowanego hałasu.

Eliminacja narażenia mieszkańców na hałas.

- 1) remont nawierzchni dotychczasowych odcinków dróg, Załącznik – zadania inwestycyjne Hajnowskiego w 2018 roku.
- 2) opracowanie i wdrożenie zasad organizacji ruchu sprzyjających obniżeniu emisji hałasu,
- 3) utworzenie obszarów ograniczonego użytkowania,
- 4) interwencyjna działalność organów kontroli środowiska w przypadku naruszeń zasad przestrzegania emisji hałasu przemysłowego do środowiska.

Zadanie ciągle wykonywane w ramach kompetencji - w ramach realizacji tego zadania Starosta wydaje (na warunkach określonych w ustawie Prawo ochrony środowiska) – decyzje o dopuszczalnym poziomie hałasu w środowisku.

V Promieniowanie elektromagnetyczne (PEM)

Cel długoterminowy:

Ochrona przed polami elektromagnetycznymi.

Cel krótkoterminowy:

Utrzymanie poziomów promieniowania elektromagnetycznego poniżej wartości dopuszczalnych.

VI Odnawialne źródła energii (OZE)

Cel długoterminowy:

Ograniczanie zużycia energii oraz zwiększenie wykorzystania odnawialnych źródeł energii.

Cel krótkoterminowy:

Zwiększenie wykorzystania niekonwencjonalnych źródeł energii. Realizacja projektu „Instalacje fotowoltaiczne na budynkach należących do Powiatu Hajnowskiego”. Całkowita wartość projektu 799.592,72 zł, z czego dofinansowanie z RPOW Województwa Podlaskiego wynosi 411.946,60 zł. Instalacja ogniw fotowoltaicznych na budynkach: Zespołu Szkół Zawodowych, Środowiskowego Domu Samopomocy, Domu Pomocy Społecznej „Rokitnik” Specjalnego Ośrodka Szkolno-Wychowawczego.

Realizacja polsko-niemieckiego projektu „Zasobooszczędny rozwój regionalny na Podlasiu”. Głównym celem projektu jest opracowanie „planu energetycznego, zachowania czystości powietrza i ochrony klimatu Powiatu Hajnowskiego”.

VII Poważne awarie przemysłowe (PAP)

Cel długoterminowy:

Zapobieganie powstawaniu poważnych awarii przemysłowych.

Cel krótkoterminowy:

Monitoring obszarów zagrożonych wystąpieniem poważnych awarii przemysłowych.

VIII Eksploatacja surowców naturalnych (SN)

Cel długoterminowy:

Zrównoważona gospodarka zasobami naturalnymi.

Cel krótkoterminowy:

Ograniczenie presji wywieranej na środowisko podczas prowadzenia prac geologicznych i eksploatacji kopalni.

eliminacja nielegalnej eksploatacji kopalni,

ochrona niezagospodarowanych złóż kopalni w procesie planowania przestrzennego.

IX Gleby i ich zanieczyszczenia (GL)

Cel długoterminowy:

Ochrona powierzchni ziemi.

Cele krótkoterminowe:

Zagospodarowanie powierzchni ziemi zgodnie z zasadami zrównoważonego rozwoju.

- 1) rozpowszechnienie dobrych praktyk rolnych i leśnych, zgodnych z zasadami rozwoju zrównoważonego,
- 2) przeciwdziałanie degradacji terenów rolnych, łąkowych i wodno- błotnych przez czynniki antropogeniczne,
- 3) zwiększenie skali rekultywacji gleb zdegradowanych i zdewastowanych, przywracając im funkcję przyrodniczą, rekreacyjną lub rolniczą.

Wskazanie obszarów zanieczyszczonych i ich rekultywacja.

X Edukacja ekologiczna (EE)

Cel długoterminowy:

Wzrost świadomości ekologicznej mieszkańców powiatu.

Realizacja projektu „Puszcza i ludzie”. Całkowita wartość projektu 911.400,00 zł, z czego dofinansowanie POiŚ to 744.690,00 zł. Cele projektu to: podniesienie świadomości ekologicznej wśród mieszkańców, wymiana wiedzy i doświadczenia pomiędzy podmiotami zaangażowanymi w ochronę przyrody.

Cele krótkoterminowe:

Wzrost świadomości ekologicznej mieszkańców w zakresie ochrony powietrza i właściwej gospodarki odpadami.

- 1) działania promocyjne i edukacyjne w odniesieniu do wykorzystania alternatywnych źródeł energii, uświadamiania mieszkańcom zagrożenia jakie stanowi spalanie odpadów w piecach domowych, odpowiedniego postępowania z odpadami komunalnymi,
- 2) działania promocyjne i edukacyjne w odniesieniu do kształtowania pozytywnych postaw mieszkańców w zakresie poszanowania energii:

w dniu 12.04.2018 roku w Specjalnym Ośrodku Szkolno – Wychowawczym w Hajnówce odbyła się XIII Wojewódzka Ekoolimpiada – oprócz integracji środowiska osób niepełnosprawnych miała na celu uwrażliwienie na piękno przyrody i jej ochronę.

Ekoolimpiada jest impreza cykliczną i co roku Starosta wspiera finansowo jej organizację przekazując środki na zakup części nagród.

Oszczędność wody oraz jej ochrona.

- 1) propagowanie zachowań sprzyjających oszczędzaniu wody przez działania edukacyjno- promocyjne,
- 2) podnoszenie świadomości w zakresie negatywnego wpływu na jakość wód nieprawidłowej gospodarki ściekowej w gospodarstwach.

Wzrost świadomości ekologicznej w obrębie pozostałych elementów środowiska.

- 1) edukacja ekologiczna celem zmniejszenia emisji hałasu, ze szczególnym naciskiem na promocję komunikacji zbiorowej, promocję proekologicznego korzystania z samochodów: carpooling (jazda z sąsiadem), ecodriving (ekojazda),
- 2) edukacja społeczeństwa na rzecz kreowania prawidłowych zachowań w sytuacji wystąpienia nadzwyczajnego zagrożenia środowiska,
- 3) szkolenia dla rolników z zakresu właściwego nawożenia, promocji rolnictwa ekologicznego, stosowania dobrych praktyk.

Program ochrony środowiska dla powiatu hajnowskiego na lata 2016-2020 jest narzędziem wdrażania polityki ochrony środowiska w powiecie. Oznacza to konieczność monitorowania zmian zachodzących w powiecie poprzez regularne ocenianie stopnia realizacji założonych działań, przyjętych celów, a także ustalania rozbieżności pomiędzy założonymi celami i działaniami, a ich wykonaniem. Poprzez przygotowanie co dwa lata raportu, ocenia się stopień realizacji programu.

Zadania inwestycyjne gmin Powiatu Hajnowskiego realizowane w 2018 roku

Lp.	Nazwa zadania	Realizacja zadania w roku	Poniesiony koszt [tys. zł]	Źródła finansowania (podać udział w %)	Opis wykonania zadania (w tym stopień realizacji w %)
GMINA BIAŁOWIEŻA					
1	Budowa kanalizacji sanitarnej i przepompowni ścieków na ul. Wojciechówka	2017	33.652,43 zł	Zakup materiałów – w 100% ze środków własnych Robocizna – po stronie zarządcy sieci tj. Wodociągów Podlaskich	Zadanie wykonano w około 50%
2	Budowa kanalizacji sanitarnej, przepompowni ścieków oraz sieci wodociągowej w Podolanach II	2016	23.586,02 zł	Zakup materiałów – w 100% ze środków własnych Robocizna – po stronie zarządcy sieci tj. Wodociągów Podlaskich	Zadanie wykonano w części dotyczącej sieci wodociągowej
GMINA CZEREMCHA					
1	Opracowanie dokumentacji na modernizację SUW Kuzawa	2018	49,2	100% - budżet Gminy Czeremcha	Opracowano dokumentację Stopień realizacji całego zadania – 100%
2	Opracowanie dokumentacji na rozbudowę sieci kanalizacyjnej ul. 1 Maja, Duboisa, Szkolna, Żurawia, Jaskółcza, Lipowa,	2018	58,50	100% - budżet Gminy Czeremcha	Opracowano dokumentację na rozbudowę sieci kanalizacyjnej: część ul. 1-go Maja, Czeremcha-Wieś Stopień realizacji całego zadania – 40%

	Boczna, Czeremchawieś				
3	Opracowanie dokumentacji na budowę dróg - ul. Wrzosowa, Jaśminowa, Obwodowa, Boczna, Żurawia, odcinek wsi Stawiszczce, droga Kuzawa-Pohulanka-Opaka Duża, droga Zubacze-granica gminy, droga części wsi Wólka Terechowska	2018	45,0	100% - budżet Gminy Czeremcha	Opracowano dokumentację na budowę dróg: droga Zubacze-granica gminy Stopień realizacji całego zadania – 10%
GMINA HAJNÓWKA					
1	Przebudowa dróg gminnych	2018	1715,16	1) ul. Łąkowa w Dubinach – środki własne 2) Droga wewnętrzna w Dubinach – środki własne 3) Droga w miejscowości Olchowa Kładka Etap I 50% środki własne i 50% Fundusz Leśny Nadleśnictwa Browek	1) Wykonano przebudowę drogi (nawierzchnia z kostki brukowej) 2) Wykonano przebudowę drogi (nawierzchnia bitumiczna) 3) Wykonano przebudowę drogi etap I (nawierzchnia żwirowa – podbudowa drogi)
MIASTO HAJNÓWKA					
1	Zakup nowych autobusów	2018	188,61	100% środki własne Przedsiębiorstwa Usług	Leasing autobusu Karsan

	komunikacji miejskiej			Komunalnych Sp z o.o. w Hajnówce	
2	Budowa ścieżek rowerowych	2018	80	35,04% Fundusz Leśny, 64,96% środki własne Gminy Miejskiej Hajnówka	Wykonano w ramach budowy ul.Celnej o łącznej wartości 4389,6 tys. zł
3	Edukacja ekologiczna	2018	4,5	100% środki własne Gminy Miejskiej Hajnówka	1. Organizacja szkolenia dla przedstawicieli Jst pn „Szanse, możliwości i potencjał gmin w zarządzaniu ochroną przyrody” - 6 godzin, w którym uczestniczyło 13 osób. 2. Warsztaty pn „Ograniczenie ilości toreb foliowych i opakowań plastikowych” w których łącznie uczestniczyło około 240 osób. (20 grup po min. 20 osób) 3. Festyn ekologiczny w Amfiteatrze Miejskim skierowany do dzieci i młodzieży przedszkolnej, szkolnej i gimnazjalnej, w tym turniej międzyszkolny, uczestniczyło łącznie ok. 250 osób.
4	Usuwanie wyrobów zawierających azbest	2018	40,69	20,00% środki WFOŚiGW 80% środki własne Gminy Miejskiej Hajnówka	113,99 Mg wyrobów zawierających azbest
GMINA NAREWKA					
1	Przebudowa stacji uzdatniania wody Narewka	2018	-	-	Zadanie zrealizowane w pełni w 100% w 2017 roku.
2	Przebudowa	2018	0	PROW 63,63%,	W trakcie wykonywania I etapu inwestycji.

	hydrofornii Siemianówka			Środki własne – 36,37%	
3	Budowa przydomowych oczyszczalni ścieków 120 szt.	2018	-	-	Zadanie na etapie przetargu na wykonanie
4	Instalacja fotowoltaiki	2018	0	Instalacje fotowoltaiczne w obiektach funkcjonalnych w gminie Narewka (fotowoltaika) – PROW 54%, środki własne 46% Modernizacja indywidualnych źródeł energii cieplnej i elektrycznej w gminie Narewka (kolektory+fotowoltaika) – PROW 64%, środki własne 36%	Realizacja zadania planowana w 2019 r.
5	Instalacja zestawów solarnych	2018	0		Realizacja zadania planowana w 2019 r.
6	Uchwalenie mpzp dla Lewkowo Starego	2018	-	-	Na etapie planowania
7	Działalność Ośrodka Edukacji Ekologicznej	2018	451 446,38	Środki własne w 100%	
PRZEDSIĘBIORSTWO ENERGETYKI CIEPLNEJ W HAJNÓWCE					
1	Modernizacja kotłowni	2018	8,9	Środki własne	Modernizacja odpylacza cyklonowego służącego do zatrzymania pyłów ze spalin odprowadzanych z kotłów do

					atmosfery. W wyniku realizacji tego zadania doprowadzono do znacznej redukcji emisji pyłów do środowiska. Planowana realizacja modernizacji kotłowni została wykonana w 8% ze względu na brak środków finansowych na realizację całościowego zadania w zaplanowanym terminie.
PRZEDSIĘBIORSTWO WODOCIĄGÓW I KANALIZACJI W HAJNÓWCE					
1	Rozbudowa i remont sieci wodociągowej	2018	86	100% środki własne	wybudowano 0,945 km sieci wodociągowej, plan rzeczowy na rok 2018 został zrealizowany
2	Rozbudowa i remont sieci kanalizacyjnej	2018	348	100% środki własne	wybudowano 1,367 km sieci kanalizacji sanitarnej, plan rzeczowy na rok 2018 został zrealizowany

9. PROGRAM USUWANIA AZBESTU I WYROBÓW ZAWIERAJĄCYCH AZBEST NA LATA 2008 – 2032

Program został przyjęty uchwałą Rady Powiatu Hajnowskiego Nr XVIII/123/08 z dnia 22 grudnia 2008 roku. Nadrzędnym długoterminowym celem Programu jest eliminowanie negatywnych skutków zdrowotnych u mieszkańców powiatu spowodowanych azbestem.

Cel programu:

1. spowodowanie oczyszczenia terytorium powiatu hajnowskiego z azbestu oraz usunięcie stosowanych od wielu lat wyrobów zawierających azbest,
2. wyeliminowanie ewentualnych (poprzedzonych dokładniejszymi badaniami) negatywnych skutków zdrowotnych u mieszkańców powiatu spowodowanych azbestem oraz ustalenie koniecznych do tego uwarunkowań,
3. spowodowanie działań zmierzających do sukcesywnej likwidacji oddziaływania azbestu na środowisko i stworzenie warunków do spełnienia wymogów ochrony środowiska w określonym horyzoncie czasowym,
4. stworzenie możliwości do wdrożenia przepisów prawnych oraz norm postępowania z wyrobami zawierającymi azbest stosowanych w Unii Europejskiej.

Szczegółowe cele do osiągnięcia w latach 2008 – 2032 zostały podzielone na 3 podokresy.

Lata	Cel	Jednostka odpowiedzialna
2008 – 2012	Działalność informacyjno – popularyzacyjna w mediach nt. bezpiecznego postępowania z wyrobami zawierającymi azbest oraz sposobów ich usuwania oraz szkodliwości azbestu.	Wójt/ Burmistrz
	Usuwanie wyrobów azbestowych z budynków będących własnością Powiatu	Starosta Hajnowski
	Usunięcie do 35% aktualnej ilości wyrobów zawierających azbest oraz ich unieszkodliwienie	Właściciele obiektów
	Edukacja ekologiczna	Wójt/ Burmistrz
	Monitorowanie realizacji Programu	Wójt/ Burmistrz

Lata	Cel	Jednostka odpowiedzialna
2013 – 2022	Usunięcie do 40% aktualnej ilości wyrobów zawierających azbest oraz ich unieszkodliwienie	Właściciele obiektów
	Edukacja ekologiczna	Wójt/ Burmistrz
	Monitorowanie realizacji Programu	Wójt/ Burmistrz
2023 – 2032	Usunięcie do 25% aktualnej ilości wyrobów zawierających azbest oraz ich unieszkodliwienie	Właściciele obiektów
	Edukacja ekologiczna	Wójt/ Burmistrz
	Monitorowanie realizacji Programu	Wójt/ Burmistrz

Powyższe cele są realizowane poprzez następujące zadania:

1. opracowanie przez jednostki samorządu terytorialnego planów i programów dotyczących oczyszczania z azbestu terenu tych jednostek, a także prowadzenie odpowiednich prac przygotowawczych i dokumentacyjnych dla realizacji tych zadań,
2. prowadzenie szerokiej działalności edukacyjnej i szkoleniowej dotyczącej tematyki azbestowej,
3. działalność informacyjno – popularyzacyjną dotyczącą bezpiecznego postępowania z wyrobami zawierającymi azbest, a także ich usuwania i oczyszczania terenu powiatu z azbestu,
4. opracowanie i prowadzenie systemu informacji elektronicznej umożliwiającej stały i systematyczny monitoring realizacji „Programu...” przez cały 25–letni okres jego realizacji,
5. opracowanie i wdrożenie systemu baz danych o wyrobach i odpadach zawierających azbest.

Realizację programu oparto na następujących kierunkach działań:

1. Edukacja mieszkańców w zakresie szkodliwości azbestu, obowiązków dotyczących postępowania z wyrobami zawierającymi azbest oraz sposobów bezpiecznego ich usuwania oraz unieszkodliwiania. Jednostkami odpowiedzialnymi za wykonanie tego działania będą organy wykonawcze gmin powiatu hajnowskiego.

W ramach edukacji mieszkańców na stronie internetowej powiatu utworzona została „zakładka tematyczna”, w której bieżąco były prezentowane:

- 1) akty prawne dotyczące obowiązków postępowania z wyrobami zawierającymi azbest oraz regulujących sposób bezpiecznego ich usuwania i unieszkodliwiania
 - 2) aktualny wykaz firm posiadających decyzje zatwierdzające program gospodarki odpadami niebezpiecznymi na demontaż wyrobów zawierających azbest i zezwolenia na transport powstałych odpadów.
2. Usunięcie wyrobów zawierających azbest z obiektów będących własnością Powiatu Hajnowskiego.

Przy opracowywaniu programu podano, iż jest 7 budynków będących własnością powiatu, na których znajdują się wyroby zawierające azbest. Są to: Przychodnia Rejonowa nr 1 (wiata), budynek gospodarczy PCPR, Internat nr 1 i nr 2 Zespołu Szkół Zawodowych, warsztaty metalowe i budynek kuźni Hajnowskiego Centrum Kształcenia Zawodowego oraz wiata magazynowa Zarządu Dróg Powiatowych. W programie wyliczono, iż łącznie jest to 2665 m² płyt azbestowo-cementowych i średni koszt ich usunięcia, transportu i składowania wyniesie 87 542,59 złotych brutto. W 2009 roku usunięto wyroby azbestowe z wiaty SP ZOZ – 1750 kg, dotacja z budżetu powiatu 3.000,00 zł oraz z warsztatów metalowych CKZ – 1347 m², zwiększono budżet szkoły o 45 650,00 zł.

Szczegółowe informacje o wyrobach azbestowych znajdujących się na terenie powiatu posiadają poszczególne gminy i Marszałek Województwa Podlaskiego. Zgodnie z przepisami prawa osoby fizyczne, które są użytkownikami wyrobów zawierających azbest są obowiązane sporządzić i przedłożyć Burmistrzowi Miasta lub Wójtowi Gminy informację zawierającą min. dane o ilości azbestu i jego lokalizacji. Organy gmin mają obowiązek przedkładania marszałkowi województwa informacji o wyrobach zawierających azbest. Przedsiębiorcy informacje o azbeście przedkładają bezpośrednio marszałkowi województwa

Marszałek Województwa Podlaskiego prowadzi rejestr rodzaju, ilości oraz miejsc występowania substancji stwarzających szczególne zagrożenie dla środowiska. Dane dotyczące miejsc, w jakich były lub są wyroby zawierające azbest umieszczane są w bazie wyrobów i odpadów zawierających azbest (WBDA).

Usuwanie azbestu i wyrobów zawierających azbest w 2018 r. na terenie Powiatu Hajnowskiego

Gmina	Ilość usuniętego azbestu i wyrobów (Mg)	Koszt usunięcia (zł)	Środki własne gminy	Dofinansowanie (WFOŚiGW)
Białowieża	64,55	23 563,33	17 763,33	5800
Czeremcha	33,26	11 315,05	2115,05	9200
Czyże	111,75	38 961,84	30 061,84	8900
Dubicze Cerkiewne	53,44	16 044,83	12,83	16 032
Hajnówka	46,09	15 396,59	2039,61	13 356,98
Hajnówka Miasto	113,99	40 688	32 288	8400
Kleszczele	Nie usuwano wyrobów azbestowych.			
Narew	89,74	39 736,87	34 736,87	5000
Narewka	83,02	30 215,96	23 315,96	6900

10. LOKALNY PROGRAM WSPIERANIA EDUKACJI UZDOLNIONYCH DZIECI I MŁODZIEŻY

Program został przyjęty uchwałą Rady Powiatu Hajnowskiego Nr XIV/128/16 z dnia 21 kwietnia 2016 roku. Program skierowany jest do uczniów uczęszczających do szkół ponadgimnazjalnych kończących się maturą prowadzonych przez Powiat Hajnowski z wyjątkiem szkół dla dorosłych.

1. Głównym celem programu jest finansowe wspieranie rozwoju uzdolnień, poprzez udzielanie stypendium uczniom, którzy dzięki swojej pracy i zaangażowaniu uzyskują wysokie wyniki w nauce, znaczące osiągnięcia sportowe.
2. Program obejmuje następujące działania:
 - 1) pracę z uczniem uzdolnionym,
 - 2) promocję uczniów uzdolnionych,
 - 3) nagradzanie uczniów uzdolnionych,
 - 4) współpracę z uczelniami wyższymi,
 - 5) współpracę z rodzicami uczniów uzdolnionych.
3. Realizacja poszczególnych działań przewidzianych w programie oraz ich ewaluacja

na poziomie szkoły prowadzone są przez dyrektorów szkół. Praca z uczniem zdolnym polega na zorganizowaniu dla uczniów profili nauczania, przedmiotów w zakresie rozszerzonym, prowadzeniu zajęć pozalekcyjnych, różnych kół zainteresowań. Promocja uczniów uzdolnionych odbywa się poprzez świadectwa z wyróżnieniem, dyplomy, umieszczanie informacji o uczniach na tablicy informacyjnej w szkole i na stronie internetowej szkoły. Nagradzanie uczniów uzdolnionych to głównie fundusz stypendialny im. prof. Simony Kossak.

Program podlega ewaluacji również przez Starostwo na zakończenie każdego roku szkolnego.

Narzędziami ewaluacji są między innymi:

- 1) zestawienie uczniów będących laureatami i finalistami olimpiad,
- 2) analiza wyników sprawdzianów i egzaminów zewnętrznych, sporządzone na podstawie danych otrzymanych ze szkół.

Zestawienie uczniów będących laureatami i finalistami olimpiad

Nazwa konkursu	Szczebel/ Etap (Wojewódzki/ Centralny)	Nazwa osiągnięcia / uzyskane miejsce
I. Zespół Szkół z Dodatkową Nauką Języka Białoruskiego		
Gimnazjum		
Wojewódzki Konkurs Historyczny	wojewódzki	Laureat – 1 tytuł
Wojewódzki Konkurs Matematyczny	wojewódzki	Laureat – 1 tytuł Finalista – 1 tytuł
Wojewódzki Konkurs Fizyczny	wojewódzki	Laureat – 1 tytuł
Wojewódzki Konkurs Języka Francuskiego	wojewódzki	Laureat – 1 tytuł
Wojewódzki Konkurs Języka Białoruskiego	wojewódzki	Laureat – 2 tytuły
Wojewódzki Konkurs Chemiczny	wojewódzki	Finalista – 2 tytuły
Wojewódzki Konkurs Wiedzy Ekologicznej	wojewódzki	Finalista – 2 tytuły
Wojewódzki Konkurs Języka Rosyjskiego	wojewódzki	Laureat – 1 tytuł
Mistrz Gramatyki Języka Rosyjskiego	wojewódzki	Wyróżnienie – 1
Liceum		
XXIV Edycja Olimpiady Języka Białoruskiego w Polsce	centralny	Laureat – 1 tytuł Finalista – 5 tytułów
Olimpiada Prawosławnej Wiedzy Religijnej	centralny	Finalista – 1 tytuł

Olimpiada Wiedzy o Żywności i Żywieniu	okręgowy	Finalista – 2 tytuły
II. Zespół Szkół Ogólnokształcących im. M.C. Skłodowskiej		
Olimpiada statystyczna	okręgowy	zakwalifikowało się 3 osoby
XXXIII Olimpiada Wiedzy Ekologicznej	okręgowy	IV miejsce
Ogólnopolska Olimpiada promocji zdrowego stylu życia PCK	rejonowy/okręgowy	I i III miejsce

Źródło: dane ze szkół

Wyniki sprawdzianów i egzaminów zewnętrznych w roku 2018
Egzamin gimnazjalny

Nazwa przedmiotu	Gimnazjum z Dodatkową Nauką Języka Białoruskiego						Publiczne Gimnazjum Nr 4 przy Zespole Szkół Ogólnokształcących					
	Liczba uczniów przystępujących do egzaminu	(%)					Liczba uczniów przystępujących do egzaminu	(%)				
		Średnia szkoły	Średnia w Gminie	Średnia w Powiecie	Średnia w Województwie	Średnia w Kraju		Średnia szkoły	Średnia w Gminie	Średnia w Powiecie	Średnia w Województwie	Średnia w Kraju
język polski	59	70	66	64	67	68	24	69	66	64	67	68
historia i wiedza o społeczeństwie	59	63	57	56	59	59	24	53	57	56	59	59
matematyka	59	64	50	48	53	52	24	45	50	48	53	52
przedmioty przyrodnicze	59	64	56	53	56	56	24	52	56	53	56	56
język angielski podstawowy	45	71	67	67	69	68	17	62	67	67	69	68
język angielski rozszerzony	45	56	-	-	39	52	17	39	-	-	39	52
język niemiecki podstawowy	1	95	49	48	52	52	1	63	49	48	52	52
język niemiecki rozszerzony	-	-	-	-	-	-	-	-	-	-	-	-
język rosyjski podstawowy	11	90	-	-	61	61	6	64	-	-	61	61
język rosyjski rozszerzony	-	-	-	-	-	-	-	-	-	-	-	-
język francuski podstawowy	2	71	-	-	-	-	-	-	-	-	-	-
język francuski rozszerzony	1	100	-	-	-	-	-	-	-	-	-	-

Źródło: dane ze szkół

Egzamin maturalny w roku 2018

Nazwa szkoły	Ilość absolwentów w roku szkolnym 2017/2018	Ilość absolwentów którzy przystąpili do egzaminu maturalnego	Egzamin zdało (łącznie z egzaminem poprawkowym)	Egzamin zdało w %	Egzamin nie zdało	Egzamin nie zdało w %
Zespół Szkół Ogólnokształcących	16	16	14	87,5	2	12,5
Zespół Szkół z DNJB	79	79	76	96,2	3	3,8
Zespół Szkół Zawodowych	86	80	41	51,25	39	48,75

Źródło: dane ze szkół

Egzamin zawodowy

Szkoła	Klasa	Kwalifikacja	Liczba zdających	Zdawalność w (%)
Technik ekonomista	2 TE	A.35. Planowanie i prowadzenie działalności w organizacji	12	100%
	4 TE	A.36. Prowadzenie rachunkowości	13	62%
Technik mechanik	4 TM	M.44. Organizacja i nadzorowanie procesów produkcji maszyn i urządzeń	14	71,00%
	3 TM	M.20. Wykonywanie i naprawa elementów maszyn, urządzeń i narzędzi	14	100%
Technik budownictwa	4 TB	B.30. Sporządzanie kosztorysów oraz przygotowanie dokumentacji przetargowej	21	29,00%
	3 B	B.33. Organizacja i kontrolowanie robót budowlanych	12	75,00%
	3 B	B.18. Wykonywanie robót murarskich i tynkarskich	13	85,00%

Technik informatyk	4TI	E.14. Tworzenie aplikacji internetowych i baz danych oraz administrowanie bazami	12	50%
	3TI	E.13. Projektowanie lokalnych sieci komputerowych i administrowanie sieciami	9	68,00%
Technik żywienia i usług gastronomicznych	4 TŻ	T.15. Organizacja żywienia i usług gastronomicznych	24	42%
	3 TŻ	T.06. Sporządzanie potraw i napojów	15	82%
Technik logistyki	2 TL	A.30. Organizacja i monitorowanie przepływu zasobów i informacji w procesach produkcji	21	60%
	3 TL	A.31. Zarządzanie środkami technicznymi podczas realizacji procesów transportowych	25	35%
Zasadnicza Szkoła Zawodowa	3W	Mechanik pojazdów samochodowych	4	100%

Źródło: dane z Zespołu Szkół Zawodowych

11. POWIATOWY FUNDUSZ STYPENDIALNY im. prof. Simony Kossak

Program został utworzony przez Radę Powiatu Hajnowskiego w 2007 roku, od którego zaczęto wypłacać najzdolniejszym uczniom stypendia. Uchwała przyjmująca regulamin przyznawania stypendiów była 3-krotnie zmieniana – ostatnia zmiana dnia 28 czerwca 2018 roku (Uchwała Rady Powiatu Hajnowskiego Nr XXXI/309/18).

Stypendia są przyznawane uczniom, którzy spełnili kryteria wymagane Regulaminem przyznawania stypendiów z Powiatowego Funduszu Stypendialnego im. prof. Simony Kossak:

- ✓ w kwalifikacji rocznej otrzymali średnią ocen co najmniej 5,0;
- ✓ zajęli I-III miejsce bądź zostali laureatem olimpiady przedmiotowej na szczeblu centralnym;
- ✓ zajęli I-III miejsce w zawodach sportowych na szczeblu wojewódzkim lub wzięli udział w indywidualnych zawodach sportowych na szczeblu finałów mistrzostw Polski juniorów młodszych, juniorów i seniorów lub na szczeblu międzynarodowym.

Ogólna liczba stypendystów i przyznana na ten cel kwota z budżetu powiatu w ciągu 12 lat szkolnych wyniosła: 497 stypendystów - 930 000,00 zł. W poszczególnych latach kształtowało się to następująco:

Rok 2007/2008 - 19 stypendystów – 38 000,00

Rok 2008/2009 - 26 stypendystów – 52 000,00

Rok 2009/2010 - 28 stypendystów – 56 000,00

Rok 2010/2011 - 27 stypendystów – 54 000,00

Rok 2011/2012 - 33 stypendystów – 66 000,00

Rok 2012/2013 - 38 stypendystów – 76 000,00

Rok 2013/2014 - 42 stypendystów – 84 000,00

Rok 2014/2015 - 56 stypendystów – 112 000,00

Rok 2015/2016 - 53 stypendystów – 106 000,00

Rok 2016/2017 - 44 stypendystów – 88 000,00

Rok 2017/2018 - 62 stypendystów – 94 000,00

Rok 2018/2019 - 69 stypendystów – 104 000,00

Stypendia na rok szkolny 2018/2019 z Zespołu Szkół Zawodowych w Hajnówce otrzymało - 36 uczniów, z Zespołu Szkół Ogólnokształcących w Hajnówce - 7 uczniów,

z Zespołu Szkół z Dodatkową Nauką Języka Białoruskiego w Hajnówce - 26 uczniów.

12. PROGRAM WSPÓŁPRACY POWIATU HAJNOWSKIEGO Z ORGANIZACJAMI POZARZĄDOWYMI ORAZ INNYMI PODMIOTAMI PROWADZĄCYMI DZIAŁALNOŚĆ POŻYTKU PUBLICZNEGO

Zgodnie z zapisami art. 5 a ust. 3 ustawy z dnia 24 kwietnia 2003 r. o działalności pożytku publicznego i o wolontariacie, Zarząd Powiatu Hajnowskiego w terminie nie później niż do 31 maja, każdego roku zobowiązany jest przedłożyć Radzie Powiatu Hajnowskiego sprawozdanie z realizacji programu współpracy z organizacjami pozarządowymi oraz podmiotami prowadzącymi działalność pożytku publicznego za rok poprzedni.

„Roczny program współpracy Powiatu Hajnowskiego z organizacjami pozarządowymi oraz innymi podmiotami prowadzącymi działalność pożytku publicznego na 2018 rok” przyjęty został przez Radę Powiatu Hajnowskiego Uchwałą Nr XXVIII/292/18 dnia 26 stycznia 2018 roku.

Projekt programu współpracy został poddany konsultacjom na podstawie Uchwały Nr 98/208/17 Zarządu Powiatu Hajnowskiego z dnia 11 września 2017 roku w sprawie przeprowadzenia konsultacji projektu *Rocznego programu współpracy Powiatu Hajnowskiego z organizacjami pozarządowymi oraz innymi podmiotami prowadzącymi działalność pożytku publicznego na 2018 rok*. Zaproszenie do wzięcia udziału w konsultacjach zostało zamieszczone na stronie internetowej, a także na tablicy ogłoszeń Starostwa Powiatowego w Hajnówce. Celem konsultacji było poznanie opinii oraz umożliwienie zgłaszania uwag do projektu uchwały przez organizacje pozarządowe i podmioty wymienione w art. 3 ust. 3 ustawy o działalności pożytku publicznego i o wolontariacie, działające na terenie Powiatu Hajnowskiego. Konsultacje były przeprowadzone w dniach od 21 września do 6 października 2017 r. w formie pisemnej poprzez przyjmowanie uwag i wniosków na „Formularzu zgłaszania uwag i wniosków do projektu Rocznego programu współpracy Powiatu Hajnowskiego z organizacjami pozarządowymi oraz innymi podmiotami prowadzącymi działalność pożytku publicznego na 2018 rok”. W wyznaczonym terminie nie wpłynęły uwagi i wnioski dotyczące projektu „Rocznego programu współpracy Powiatu Hajnowskiego z organizacjami pozarządowymi oraz innymi podmiotami prowadzącymi działalność

pożytku publicznego na 2018 rok”. Informacja o wyniku konsultacji została zamieszczona na stronie internetowej oraz na tablicy ogłoszeń Starostwa Powiatowego w Hajnówce.

Celem głównym programu było zapewnienie efektywnego wykonywania zadań powiatu, wynikających z przepisów prawa, poprzez włączenie organizacji pozarządowych w ich realizację oraz budowanie i umacnianie partnerstwa pomiędzy samorządem powiatowym, a organizacjami pozarządowymi. Celami szczegółowymi programu były: poprawa jakości życia, poprzez pełniejsze zaspakajanie potrzeb mieszkańców powiatu, integracja podmiotów realizujących zadania publiczne, prezentacja dorobku podmiotów działalności pożytku publicznego i promowanie ich osiągnięć, wznowienie potencjału organizacji pozarządowych, budowanie społeczeństwa obywatelskiego poprzez aktywizację społeczności lokalnych.

Współpraca Powiatu Hajnowskiego z organizacjami pozarządowymi była realizowana na dwóch płaszczyznach: finansowej oraz pozafinansowej i odbywała się w oparciu o zasadę jawności, efektywności, uczciwej konkurencji, partnerstwa i suwerenności stron.

Współpraca finansowa

Współpraca finansowa z organizacjami pozarządowymi i innymi podmiotami prowadzącymi działalność pożytku publicznego w 2018 r. odbywała się w formie wspierania realizacji zadań publicznych, zapisanych w programie współpracy jako zadania priorytetowe. Lista zadań priorytetowych na rok 2018 zawierała realizację zadań w następujących sferach: pomocy społecznej, ochrony zdrowia, kultury i ochrony dziedzictwa kulturowego, kultury fizycznej i sportu, turystyki i promocji powiatu, ochrony przyrody, transportu zbiorowego i dróg publicznych, bezpieczeństwa obywateli.

Zlecenie zadań publicznych organizacjom pozarządowym wraz z udzieleniem dotacji na dofinansowanie ich realizacji, odbywało się po przeprowadzeniu otwartych konkursów ofert. Konkursy zostały zorganizowane zgodnie z ustawą z dnia 24 kwietnia 2003 roku o działalności pożytku publicznego i o wolontariacie. Zarząd Powiatu Hajnowskiego Uchwałą Nr 111/234/2018 z dnia 12 stycznia 2018 r. ogłosił otwarte konkursy ofert na realizację w 2018 roku zadań publicznych należących do Powiatu Hajnowskiego w sferze kultury i ochrony dziedzictwa kulturowego, kultury fizycznej i sportu oraz turystyki i promocji powiatu. Ogłoszenie o organizowanych konkursach ofert na realizację zadań publicznych zamieszczone było w Biuletynie Informacji Publicznej,

na stronie internetowej powiatu oraz na tablicy ogłoszeń Starostwa Powiatowego w Hajnówce.

W celu rozpatrzenia i wyboru ofert Zarząd Powiatu Hajnowskiego w dniu 5 lutego 2018 r. Uchwałą Nr 113/237/18 powołał komisje konkursowe do opiniowania ofert złożonych w otwartym konkursie. Złożone oferty zostały poddane ocenie formalnej i merytorycznej. Z prac komisji konkursowej sporządzono listy wyników wraz z protokołami, które zostały przedłożone Zarządowi Powiatu.

Na realizację zadań w sferze kultury i ochrony dziedzictwa kulturowego, kultury fizycznej i sportu oraz turystyki i promocji powiatu Zarząd Powiatu Hajnowskiego w dniu 22 lutego 2018 r. Uchwałą Nr 115/239/18 przyznał dotacje 12 organizacjom w ogólnej kwocie 69 820,00 zł.

W sferze kultura i ochrona dziedzictwa kulturowego w ogłaszanych konkursach została zaplanowana kwota 47 000 zł na realizację następujących zadań:

Organizacja przedsięwzięć kulturalnych służących rozbudzeniu i zaspokajaniu potrzeb kulturalnych mieszkańców powiatu oraz zachowaniu i ochronie dziedzictwa kulturowego.

Szerzenie i upowszechnianie kultury muzycznej poprzez prowadzenie orkiestry dętej oraz zespołu mažorettek.

W 2018 roku wpłynęło 11 ofert o przyznanie dotacji z budżetu powiatu na realizację zadań z w/w zakresu. Przyznano dotacje 10 organizacjom na kwotę 43 820,00 zł.

W ramach konkursu ofert zrealizowano następujące zadania:

1. Fundacja na rzecz budowy otwartego społeczeństwa ONI – TO MY na organizację zadania „III Festiwal Bajek” w kwocie 2 000,00 zł.
2. Stowarzyszenie Uniwersytet Trzeciego Wieku na organizację zadania „Propagowanie aktywnego trybu życia wśród seniorów z terenu powiatu i miasta Hajnówka” w kwocie 3 000,00 zł.
3. Ochotnicza Straż Pożarna w Hajnówce na organizację zadania „Orkiestra Dęta Ochotniczej Straży Pożarnej w Hajnówce” w kwocie 14 000,00 zł.
4. Polski Związek Niewidomych Okręg Podlaski na organizację zadania „Niewidomi w kręgu kultury” w kwocie 820,00 zł.
5. Fundacja „Muzyka Cerkiewna” na organizację zadania XVI Białowieskie Integracje Artystyczne „Peretocze 2018” w kwocie 2 000,00 zł.
6. Stowarzyszenie Kulturalne TYBEL na organizację zadania „10. Festiwal Rockowisko HAJNÓWKA 2018” w kwocie 1 500,00 zł.

7. Muzeum i Ośrodek Kultury Białoruskiej w Hajnówce na organizację zadania „Kultura na schodach muzeum” w kwocie 1 500,00 zł.
8. Stowarzyszenie „Miłośnicy Muzyki Cerkiewnej” na organizację zadania XXXVII Międzynarodowy Festiwal „Hajnowskie Dni Muzyki Cerkiewnej” w kwocie 13 000,00 zł.
9. Hajnowska Fundacja Muzyki Kameralnej i Organowej na organizację zadania „Spotkania z muzyką kameralną i organową” w kwocie 4 000,00 zł.
10. Parafia Rzymskokatolicka p. w. Podwyższenia Krzyża Świętego na organizację zadania „Piknik Rodzinny” w kwocie 2 000,00 zł.

1) **W sferze kultura fizyczna i sport** w ogłaszanych konkursach została zaplanowana kwota 6 000 zł na realizację zadania: organizacja imprez sportowych promujących zdrowy styl życia dla dzieci i młodzieży z Powiatu Hajnowskiego zgodnie z kalendarzem Wojewódzkiego Szkolnego Związku Sportowego w Białymstoku.

W 2018 roku wpłynęła 1 oferta o przyznanie dotacji z budżetu powiatu na realizację zadania z w/w zakresu. Przyznano dotację 1 organizacji na kwotę 6 000 zł.

W ramach konkursu ofert zrealizowano następujące zadanie:

Powiatowy Szkolny Związek Sportowy w Hajnówce - „Organizacja imprez sportowych dla dzieci i młodzieży z Powiatu Hajnowskiego”

2) **W sferze turystyka i promocja powiatu** w ogłaszanych konkursach została zaplanowana kwota 20 000 zł na realizację zadania:

Prowadzenie Centrum Turystyki Regionu Puszczy Białowieskiej poprzez:

- ✓ Udostępnianie i rozpowszechnianie informacji i materiałów promocyjnych o powiecie,
- ✓ Stałą aktualizację bazy danych dotyczących bazy noclegowo – gastronomicznej, atrakcji turystycznych na witrynie internetowej www.bialowieza.travel,
- ✓ Aktualizację informacji turystycznych na portalach innych podmiotów,
- ✓ Udział w opracowywaniu materiałów promocyjnych dotyczących walorów przyrodniczo – turystycznych i kulturowych powiatu hajnowskiego.

W 2018 roku wpłynęły 2 oferty o przyznanie dotacji z budżetu powiatu na realizację zadania z w/w zakresu.

Przyznano dotację 1 organizacji na kwotę 20 000 zł.

W ramach konkursu ofert zrealizowano następujące zadanie:

Lokalna Organizacja Turystyczna „Region Puszczy Białowieskiej” – „Prowadzenie Centrum Turystyki Regionu Puszczy Białowieskiej”

Wszystkie organizacje, z którymi podpisano umowy po zakończeniu realizacji zadań publicznych złożyły sprawozdania końcowe, które zostały zatwierdzone pod względem merytorycznym i finansowym.

W 2018 roku Lokalna Organizacja Turystyczna „Region Puszczy Białowieskiej” na podstawie § 5 ust. 5 „Rocznego programu współpracy Powiatu Hajnowskiego z organizacjami pozarządowymi oraz innymi podmiotami prowadzącymi działalność pożytku publicznego na 2018 rok” złożyła z własnej inicjatywy dwie oferty uproszczone na realizację następujących zadań publicznych:

„Edukacja patriotyczna w regionie Puszczy Białowieskiej – letni program edukacyjno – integracyjny młodzieży z Kraslawy” w kwocie **2 024,00 zł.**

„Zawody Puchar Polski Nordic Walking Hajnówka 2018” w kwocie **1 500,00 zł.**

Współpraca pozafinansowa

W ramach współpracy pozafinansowej Starostwo utrzymywało stały kontakt z organizacjami funkcjonującymi na terenie powiatu i podjęło m. in. następujące działania:

1. Na stronie internetowej Starostwa Powiatowego w Hajnówce w zakładce „Organizacje pozarządowe” zamieszczano wszelkie informacje dotyczące III sektora, które mogły być pomocne organizacjom pozarządowym. Zamieszczono w niej m. in. ogłoszenia o otwartych konkursach na realizację zadań publicznych, ich rozstrzygnięcia, informacje o prowadzonych konsultacjach, terminy składania wniosków i obowiązujące formularze oraz wykaz organizacji pozarządowych i klubów sportowych działających na terenie Powiatu Hajnowskiego.
2. Na stronie internetowej Starostwa Powiatowego w aktualnościach zamieszczano informacje o pozyskiwaniu z innych źródeł dodatkowych środków finansowych na realizację zadań statutowych organizacji pozarządowych, informacje o szkoleniach i warsztatach dla organizacji.
3. Promowano działalność organizacji pozarządowych poprzez zamieszczanie na stronie internetowej powiatu informacji dotyczących zadań realizowanych przez organizacje pozarządowe.
4. W miarę zgłaszanego zainteresowania i potrzeb udzielano porad podmiotom, które przystępowały do konkursu ofert na realizację zadań publicznych, w

- zakresie prawidłowego przygotowania oraz rozliczania otrzymanej dotacji.
5. Udostępniano zainteresowanym organizacjom pozarządowym materiały związane z konkursem ofert na realizację zadań publicznych.
 6. Przedstawiciele organizacji pozarządowych brali udział w pracach komisji konkursowych przy ocenie złożonych ofert.
 7. Działania podjęte w 2018 roku przez Powiat Hajnowski przyczyniły się do realizacji celów określonych w „Rocznym programie współpracy Powiatu Hajnowskiego z organizacjami pozarządowymi oraz innymi podmiotami prowadzącymi działalność pożytku publicznego na 2018 rok”.

VI REALIZACJA UCHWAŁ RADY POWIATU

Zgodnie z zapisami ustawy o samorządzie powiatowym organami powiatu są: rada powiatu oraz zarząd powiatu. Rada powiatu jest organem stanowiącym i kontrolnym powiatu. Po wyborach, które zarządzane zostały na dzień 21 października 2018 roku kadencja rad powiatu będzie trwała 5 lat, licząc od dnia wyborów. Natomiast organem wykonawczym powiatu jest zarząd powiatu, w którego skład wchodzi: starosta, jako jego przewodniczący, wicestarosta i pozostali członkowie.

1. Struktura Rady Powiatu Hajnowskiego w ramach V kadencji Rady (2014-2018):
Przewodniczący Rady Powiatu: **Lech Jan Michalak**
Wiceprzewodniczący Rady Powiatu: **Jarosław Gerasimiuk, Andrzej Szwarc**
Radni V kadencji: **Jan Adamczuk, Mikołaj Aleksyuk, Jadwiga Dąbrowska, Piotr Filimoniuk, Jarosław Gerasimiuk, Alla Gryc, Agnieszka Jarmocik, Joanna Kojło, Jan Korcz, Mirosław Kulbacki, Lech Jan Michalak, Mirosław Romaniuk, Olga Rygorowicz, Stefan Kuczyński, Andrzej Szwarc, Barbara Zdzisława Wasiluk, Czesława Wiluk.**
2. Dnia 20 listopada 2018r. odbyła się pierwsza sesja Rady Powiatu Hajnowskiego VI kadencji (2018-2023):
Przewodniczący Rady Powiatu: **Eugeniusz Saczko**
Wiceprzewodniczący Rady Powiatu: **Jan Korcz, Piotr Filimoniuk**
Radni VI kadencji: **Piotr Filimoniuk, Jarosław Gerasimiuk, Alla Gryc, Mateusz Damian Gutowski, Jan Korcz, Krystyna Koško, Bogusław**

Szczepan Łabędzki, Mirosław Łukianiuk, Lech Jan Michalak, Tamara Moroz, Roman Ostapczuk, Krzysztof Eugeniusz Petruk, Mirosław Romaniuk, Piotr Rybak, Olga Rygorowicz, Eugeniusz Saczko, Andrzej Skiepmo.

3. Skład Zarządu Powiatu Hajnowskiego VI kadencji (2018-2023):

Skiepmo Andrzej – Starosta Hajnowski

Kojło Joanna – Wicestraosta

Gerasimiuk Jarosław – członek Zarządu

Ostapczuk Roman – członek Zarządu

Rygorowicz Olga – członek Zarządu

4. Wykonanie uchwał Rady Powiatu za 2018r.

Rada Powiatu Hajnowskiego podjęła w 2018r. **76** uchwał, z czego:

- 17 objętych było nadzorem Regionalnej Izby Obrachunkowej w Białymstoku;
- 20 podlegało publikacji w Dzienniku Urzędowym Województwa Podlaskiego.

Lp.	Tytuł uchwały	Stan wykonania
1.	Uchwała Nr XXVIII/273/18 Rady Powiatu Hajnowskiego z dnia 26 stycznia 2018r. w sprawie nadania Polskiemu Stowarzyszeniu Diabetyków Oddział Rejonowy w Hajnówce tytułu „Zasłużony dla Powiatu Hajnowskiego”	zrealizowano
2.	Uchwała Nr XXVIII/274/18 Rady Powiatu Hajnowskiego z dnia 26 stycznia 2018r. w sprawie nadania Panu Marianowi Święckiemu tytułu „Zasłużony dla Powiatu Hajnowskiego”	zrealizowano
3.	Uchwała Nr XXVIII/275/18 Rady Powiatu Hajnowskiego z dnia 26 stycznia 2018r. w sprawie nadania Panu Marianowi Święckiemu tytułu „Zasłużony dla Powiatu Hajnowskiego”	zrealizowano
4.	Uchwała Nr XXVIII/276/18 Rady Powiatu Hajnowskiego z dnia 26 stycznia 2018r. w sprawie nadania Parafialnemu Oddziałowi Akcji Katolickiej w Hajnówce tytułu „Zasłużony dla Powiatu Hajnowskiego”	zrealizowano
5.	Uchwała Nr XXVIII/277/18 Rady Powiatu Hajnowskiego z dnia 26 stycznia 2018r. w sprawie nadania Pani Małgorzacie Agnieszce Pietrzak - Zakrzewskiej tytułu „Zasłużony dla Powiatu Hajnowskiego”	zrealizowano
6.	Uchwała Nr XXVIII/278/18 Rady Powiatu Hajnowskiego z dnia 26 stycznia 2018r. w sprawie nadania mitratowi Jerzemu Ackiewiczowi tytułu „Zasłużony dla Powiatu Hajnowskiego”	zrealizowano
7.	Uchwała Nr XXVIII/279/18 Rady Powiatu Hajnowskiego z dnia 26 stycznia 2018r. w sprawie nadania Okręgowej Spółdzielni Mleczarskiej w Hajnówce tytułu „Zasłużony dla	zrealizowano

	Powiatu Hajnowskiego”	
8.	Uchwała Nr XXVIII/280/18 Rady Powiatu Hajnowskiego z dnia 26 stycznia 2018r. w sprawie nadania Wydawnictwu Bratczyk tytułu „Zasłużony dla Powiatu Hajnowskiego”	zrealizowano
9.	Uchwała Nr XXVIII/281/18 Rady Powiatu Hajnowskiego z dnia 26 stycznia 2018r. w sprawie nadania Tygodnikowi Niwa tytułu „Zasłużony dla Powiatu Hajnowskiego”	zrealizowano
10.	Uchwała Nr XXVIII/282/18 Rady Powiatu Hajnowskiego z dnia 26 stycznia 2018r. w sprawie nadania Panu Janowi Suchodoła tytułu „Zasłużony dla Powiatu Hajnowskiego”	zrealizowano
11.	Uchwała Nr XXVIII/283/18 Rady Powiatu Hajnowskiego z dnia 26 stycznia 2018r. w sprawie nadania Panu Wiktorowi Bura tytułu „Zasłużony dla Powiatu Hajnowskiego”	zrealizowano
12.	Uchwała Nr XXVIII/284/18 Rady Powiatu Hajnowskiego z dnia 26 stycznia 2018r. w sprawie nadania Panu Mikołajowi Lewczuk tytułu „Zasłużony dla Powiatu Hajnowskiego”	zrealizowano
13.	Uchwała Nr XXVIII/285/18 Rady Powiatu Hajnowskiego z dnia 26 stycznia 2018r. w sprawie nadania Panu Michałowi Wróblewskiemu tytułu „Zasłużony dla Powiatu Hajnowskiego”	zrealizowano
14.	Uchwała Nr XXVIII/286/18 Rady Powiatu Hajnowskiego z dnia 26 stycznia 2018r. w sprawie nadania Pensjonatowi Białowieskie Sióło tytułu „Zasłużony dla Powiatu Hajnowskiego”	zrealizowano
15.	Uchwała Nr XXVIII/287/18 Rady Powiatu Hajnowskiego z dnia 26 stycznia 2018r. w sprawie nadania Panu Grzegorzowi Zenonowi Bieleckiemu tytułu „Zasłużony dla Powiatu Hajnowskiego”	zrealizowano
16.	Uchwała Nr XXVIII/288/18 Rady Powiatu Hajnowskiego z dnia 26 stycznia 2018r. w sprawie nadania Pani Marii Iwaniuk tytułu „Zasłużony dla Powiatu Hajnowskiego”	zrealizowano
17.	Uchwała Nr XXVIII/289/18 Rady Powiatu Hajnowskiego z dnia 26 stycznia 2018r. w sprawie nadania Panu Eugeniuszowi Saczko tytułu „Zasłużony dla Powiatu Hajnowskiego”	zrealizowano
18.	Uchwała Nr XXVIII/290/18 Rady Powiatu Hajnowskiego z dnia 26 stycznia 2018r. w sprawie nadania Panu Jerzemu Pawluk tytułu „Zasłużony dla Powiatu Hajnowskiego”	zrealizowano
19.	Uchwała Nr XXVIII/291/18 Rady Powiatu Hajnowskiego z dnia 26 stycznia 2018r. w sprawie nadania Pani Annie Nowickiej - Cieluszeckiej tytułu „Zasłużony dla Powiatu Hajnowskiego”	zrealizowano
20.	Uchwała Nr XXVIII/292/18 Rady Powiatu Hajnowskiego z dnia 26 stycznia 2018r. w sprawie przyjęcia Roczno programu współpracy Powiatu Hajnowskiego z organizacjami pozarządowymi oraz innymi podmiotami prowadzącymi działalność pożytku publicznego w 2018r.	zrealizowano
21.	Uchwała Nr XXIX/293/18 Rady Powiatu Hajnowskiego z dnia 22 lutego 2018r. w sprawie zmian w budżecie na 2018r.	zrealizowano
22.	Uchwała Nr XXIX/294/18 Rady Powiatu Hajnowskiego z dnia 22 lutego 2018r. w sprawie ustalenia trybu udzielania i	w trakcie realizacji

	rozliczania dotacji dla szkół niepublicznych o uprawnieniach szkół publicznych prowadzonych przez osoby prawne i fizyczne na terenie Powiatu Hajnowskiego	
23.	Uchwała Nr XXIX/295/18 Rady Powiatu Hajnowskiego z dnia 22 lutego 2018r. w sprawie uchwalenia Powiatowego Programu Rozwoju Pieczy Zastępczej na lata 2018-2020	w trakcie realizacji
24.	Uchwała Nr XXIX/296/18 Rady Powiatu Hajnowskiego z dnia 22 lutego 2018r. w sprawie określenia zadań, na które przeznaczają się środki PFRON na 2018r.	zrealizowano
25.	Uchwała Nr XXIX/297/18 Rady Powiatu Hajnowskiego z dnia 22 lutego 2018r. w sprawie planu dofinansowania form doskonalenia zawodowego nauczycieli, ustalenia maksymalnej kwoty dofinansowania opłat pobieranych przez szkoły wyższe i zakłady kształcenia nauczycieli oraz specjalności i form kształcenia, na które dofinansowanie jest przyznawane w 2018r.	zrealizowano
26.	Uchwała Nr XXX/298/18 Rady Powiatu Hajnowskiego z dnia 26 kwietnia 2018r. w sprawie zmian w budżecie na 2018r.	zrealizowano
27.	Uchwała Nr XXX/299/18 Rady Powiatu Hajnowskiego z dnia 26 kwietnia 2018r. w sprawie zmian do Wieloletniej Prognozy Finansowej powiatu hajnowskiego na lata 2018-2027	w trakcie realizacji
28.	Uchwała Nr XXX/300/18 Rady Powiatu Hajnowskiego z dnia 26 kwietnia 2018r. w sprawie zmiany uchwały Nr XXV/240/17 Rady Powiatu Hajnowskiego z dnia 31 sierpnia 2017r. w sprawie określenia przystanków komunikacyjnych, których właścicielem jest powiat hajnowski	w trakcie realizacji
29.	Uchwała Nr XXX/301/18 Rady Powiatu Hajnowskiego z dnia 26 kwietnia 2018r. w sprawie określenia tygodniowego obowiązkowego wymiaru godzin zajęć pedagogów, psychologów, logopedów, terapeutów pedagogicznych, doradców zawodowych, z wyjątkiem nauczycieli zatrudnionych w poradniach psychologiczno - pedagogicznych	w trakcie realizacji
30.	Uchwała Nr XXXI/302/18 Rady Powiatu Hajnowskiego z dnia 28 czerwca 2018r. w sprawie zatwierdzenia sprawozdania finansowego wraz ze sprawozdaniem z wykonania budżetu powiatu za 2017r.	zrealizowano
31.	Uchwała Nr XXXI/303/18 Rady Powiatu Hajnowskiego z dnia 28 czerwca 2018r. w sprawie udzielenia absolutorium Zarządowi Powiatu Hajnowskiego	zrealizowano
32.	Uchwała Nr XXXI/304/18 Rady Powiatu Hajnowskiego z dnia 28 czerwca 2018r. w sprawie zatwierdzenia rocznego sprawozdania finansowego za 2017r. SP ZOZ w Hajnówce	zrealizowano
33.	Uchwała Nr XXXI/305/18 Rady Powiatu Hajnowskiego z dnia 28 czerwca 2018r. w sprawie zmian w budżecie na 2018r.	zrealizowano
34.	Uchwała Nr XXXI/306/18 Rady Powiatu Hajnowskiego z dnia 28 czerwca 2018r. w sprawie zmian do Wieloletniej Prognozy Finansowej powiatu hajnowskiego na lata 2018-2027	w trakcie realizacji
35.	Uchwała Nr XXXI/307/18 Rady Powiatu Hajnowskiego z dnia 28 czerwca 2018r. w sprawie ustalenia rozkładu godzin pracy aptek ogólnodostępnych na terenie powiatu hajnowskiego w II	zrealizowano

	półroczu 2018r.	
36.	Uchwała Nr XXXI/308/18 Rady Powiatu Hajnowskiego z dnia 28 czerwca 2018r. w sprawie wyznaczenia przedstawiciela Powiatu Hajnowskiego do składu Komisji Konkursowej do przeprowadzenia konkursu na stanowisko Zastępcy Dyrektora ds. Lecznictwa SP ZOZ.	zrealizowano
37.	Uchwała Nr XXXI/309/18 Rady Powiatu Hajnowskiego z dnia 28 czerwca 2018r. w sprawie zmiany uchwały Nr XVIII/160/16 Rady Powiatu Hajnowskiego z dnia 7 września 2016r. w sprawie utworzenia Powiatowego Funduszu Stypendialnego im. prof. Simony Kossak oraz regulaminu przyznawania stypendiów.	w trakcie realizacji
38.	Uchwała Nr XXXI/310/18 Rady Powiatu Hajnowskiego z dnia 28 czerwca 2018r. w sprawie ustalenia wynagrodzenia Staroście Hajnowskiemu	zrealizowano
39.	Uchwała Nr XXXI/311/18 Rady Powiatu Hajnowskiego z dnia 28 czerwca 2018r. w sprawie współpracy pomiędzy Powiatem Hajnowskim a Energievision Frankenwald e.V. w Kronach, Republika Federalna Niemiec	w trakcie realizacji
40.	Uchwała Nr XXXI/312/18 Rady Powiatu Hajnowskiego z dnia 28 czerwca 2018r. w sprawie stanowiska Rady Powiatu Hajnowskiego w sprawie modernizacji drogi Narewskiej	w trakcie realizacji
41.	Uchwała Nr XXXII/313/18 Rady Powiatu Hajnowskiego z dnia 30 sierpnia 2018r. w sprawie zmian w budżecie na 2018r.	zrealizowano
42.	Uchwała Nr XXXII/314/18 Rady Powiatu Hajnowskiego z dnia 30 sierpnia 2018r. w sprawie zmian Wieloletniej Prognozy Finansowej powiatu hajnowskiego na lata 2018-2027	w trakcie realizacji
43.	Uchwała Nr XXXII/315/18 Rady Powiatu Hajnowskiego z dnia 30 sierpnia 2018r. w sprawie uchwalenia statutu Powiatu Hajnowskiego	w trakcie realizacji
44.	Uchwała Nr XXXII/316/18 Rady Powiatu Hajnowskiego z dnia 30 sierpnia 2018r. w sprawie inicjatywy uchwałodawczej	w trakcie realizacji
45.	Uchwała Nr XXXII/317/18 Rady Powiatu Hajnowskiego z dnia 30 sierpnia 2018r. w sprawie uchwalenia statutu Domu Dziecka w Białowieży	w trakcie realizacji
46.	Uchwała Nr XXXII/318/18 Rady Powiatu Hajnowskiego z dnia 30 sierpnia 2018r. w sprawie określenia zadań, na które przeznaczają się środki PFRON na 2018r.	zrealizowano
47.	Uchwała Nr XXXII/319/18 Rady Powiatu Hajnowskiego z dnia 30 sierpnia 2018r. w sprawie zmiany uchwały Nr XXV/240/17 Rady Powiatu Hajnowskiego z dnia 31 sierpnia 2017r. w sprawie określenia przystanków komunikacyjnych, których właścicielem jest powiat hajnowski	w trakcie realizacji
48.	Uchwała Nr XXXII/320/18 Rady Powiatu Hajnowskiego z dnia 30 sierpnia 2018r. w sprawie wyrażenia zgody na przystąpienie Powiatu Hajnowskiego w charakterze Partnera do realizacji projektu „Regionalne Innowacje Społeczne – Centra Integracji Społecznej”	w trakcie realizacji
49.	Uchwała Nr XXXII/321/18 Rady Powiatu Hajnowskiego z dnia 30 sierpnia 2018r. w sprawie pozbawienia drogi Nr 1601B	zrealizowano

	kategorii drogi powiatowej	
50.	Uchwała Nr XXXIII/322/18 Rady Powiatu Hajnowskiego z dnia 11 października 2018r. w sprawie zmian w budżecie na 2018r.	zrealizowano
51.	Uchwała Nr XXXIII/323/18 Rady Powiatu Hajnowskiego z dnia 11 października 2018r. w sprawie zmian Wieloletniej Prognozy Finansowej powiatu hajnowskiego na lata 2018-2027	w trakcie realizacji
52.	Uchwała Nr XXXIII/324/18 Rady Powiatu Hajnowskiego z dnia 11 października 2018r. w sprawie ustalenia wysokości opłat i kosztów związanych z usuwaniem pojazdu z drogi i przechowywaniem tego pojazdu na parkingu strzeżonym na terenie powiatu hajnowskiego w 2019r.	w trakcie realizacji
53.	Uchwała Nr XXXIII/325/18 Rady Powiatu Hajnowskiego z dnia 11 października 2018r. w sprawie ustalenia rozkładu godzin pracy aptek ogólnodostępnych na terenie powiatu hajnowskiego na 2019r.	w trakcie realizacji
54.	Uchwała Nr XXXIII/326/18 Rady Powiatu Hajnowskiego z dnia 11 października 2018r. w sprawie przyjęcia Roczno programu współpracy Powiatu Hajnowskiego z organizacjami pozarządowymi oraz innymi podmiotami prowadzącymi działalność pożytku publicznego na 2019r.	w trakcie realizacji
55.	Uchwała Nr XXXIV/327/18 Rady Powiatu Hajnowskiego z dnia 7 listopada 2018r. w sprawie zmian w budżecie na 2018r.	zrealizowano
56.	Uchwała Nr XXXIV/328/18 Rady Powiatu Hajnowskiego z dnia 7 listopada 2018r. w sprawie zmian do wieloletniej prognozy finansowej na lata 2018-2027	w trakcie realizacji
57.	Uchwała Nr XXXIV/329/18 Rady Powiatu Hajnowskiego z dnia 7 listopada 2018r. w sprawie wyboru firmy audytorskiej do przeprowadzenia badania sprawozdania finansowego SP ZOZ za 2018r.	zrealizowano
58.	Uchwała Nr I/1/18 Rady Powiatu Hajnowskiego z dnia 20 listopada 2018r. w sprawie wyboru Przewodniczącego Rady Powiatu Hajnowskiego	zrealizowano
59.	Uchwała Nr I/2/18 Rady Powiatu Hajnowskiego z dnia 20 listopada 2018r. w sprawie wyboru Wiceprzewodniczących Rady Powiatu Hajnowskiego	zrealizowano
60.	Uchwała Nr I/3/18 Rady Powiatu Hajnowskiego z dnia 20 listopada 2018r. w sprawie wyboru Starosty Hajnowskiego	zrealizowano
61.	Uchwała Nr I/4/18 Rady Powiatu Hajnowskiego z dnia 20 listopada 2018r. w sprawie wyboru Wicestarosty Hajnowskiego	zrealizowano
62.	Uchwała Nr I/5/18 Rady Powiatu Hajnowskiego z dnia 20 listopada 2018r. w sprawie wyboru członków Zarządu Powiatu Hajnowskiego	zrealizowano
63.	Uchwała Nr II/6/18 Rady Powiatu Hajnowskiego z dnia 7 grudnia 2018r. w sprawie powołania i składu osobowego Komisji Rewizyjnej Rady Powiatu	zrealizowano
64.	Uchwała Nr II/7/18 Rady Powiatu Hajnowskiego z dnia 7 grudnia 2018r. w sprawie powołania i składu osobowego Komisji Skarg, Wniosków i Petycji Rady Powiatu	zrealizowano

65.	Uchwała Nr II/8/18 Rady Powiatu Hajnowskiego z dnia 7 grudnia 2018r. w sprawie powołania składu osobowego Komisji Rady Powiatu	zrealizowano
66.	Uchwała Nr II/9/18 Rady Powiatu Hajnowskiego z dnia 7 grudnia 2018r. w sprawie ustalenia wynagrodzenia Starosty Hajnowskiego	zrealizowano
67.	Uchwała Nr III/10/18 Rady Powiatu Hajnowskiego z dnia 21 grudnia 2018r. w sprawie uchwalenia budżetu powiatu hajnowskiego na rok 2019	w trakcie realizacji
68.	Uchwała Nr III/11/18 Rady Powiatu Hajnowskiego z dnia 21 grudnia 2018r. w sprawie Wieloletniej Prognozy Finansowej Powiatu Hajnowskiego na lata 2019-2027	w trakcie realizacji
69.	Uchwała Nr III/12/18 Rady Powiatu Hajnowskiego z dnia 21 grudnia 2018r. w sprawie zmian w budżecie na 2018r.	zrealizowano
70.	Uchwała Nr III/13/18 Rady Powiatu Hajnowskiego z dnia 21 grudnia 2018r. w sprawie zmian do Wieloletniej Prognozy Finansowej Powiatu Hajnowskiego na lata 2018-2027	w trakcie realizacji
71.	Uchwała Nr III/14/18 Rady Powiatu Hajnowskiego z dnia 21 grudnia 2018r. w sprawie określenia zadań, na które przeznaczają się środki PFRON w 2018r.	zrealizowano
72.	Uchwała Nr III/15/18 Rady Powiatu Hajnowskiego z dnia 21 grudnia 2018r. w sprawie uchwalenia planu pracy Rady Powiatu Hajnowskiego na 2019r.	w trakcie realizacji
73.	Uchwała Nr III/16/18 Rady Powiatu Hajnowskiego z dnia 21 grudnia 2018r. w sprawie uchwalenia planu pracy Komisji Rewizyjnej na 2019r.	w trakcie realizacji
74.	Uchwała Nr III/17/18 Rady Powiatu Hajnowskiego z dnia 21 grudnia 2018r. w sprawie uchwalenia planu pracy Komisji Skarg, Wniosków i Petycji na 2019r.	w trakcie realizacji
75.	Uchwała Nr III/18/18 Rady Powiatu Hajnowskiego z dnia 21 grudnia 2018r. w sprawie uchwalenia planów pracy Komisji Rady Powiatu Hajnowskiego na 2019r.	w trakcie realizacji
76.	Uchwała Nr III/19/18 Rady Powiatu Hajnowskiego z dnia 21 grudnia 2018r. w sprawie delegowania radnych do składu Komisji Bezpieczeństwa i Porządku	zrealizowano

VII DZIAŁALNOŚĆ KOMÓREK ORGANIZACYJNYCH STAROSTWA

Starostwo Powiatowe w Hajnówce poza realizacją strategii, programów i polityk realizuje też zadania bieżące z zakresu: edukacji, promocji powiatu, ochrony zdrowia, wspierania osób niepełnosprawnych, transportu zbiorowego, kultury oraz ochrony zabytków, kultury fizycznej i sportu, turystyki, geodezji i kartografii, gospodarki nieruchomościami, administracji architektoniczno – budowlanej, gospodarki wodnej i ochrony środowiska, rolnictwa, leśnictwa i ochrony przeciwpowodziowej, ochrony praw

konsumenta, obronności, współpracy z organizacjami pozarządowymi.

Zadania Starostwa realizowane są w ramach następującej struktury organizacyjnej, określonej w Regulaminie Organizacyjnym Starostwa Powiatowego (Uchwała Nr 103/218/17 Zarządu Powiatu Hajnowskiego z dnia 2 listopada 2017 r.): Wydział Finansowo - Budżetowy, Wydział Promocji i Rozwoju, Wydział Ochrony Środowiska i Spraw Społecznych, Wydział Geodezji, Katastru i Nieruchomości, Wydział Komunikacji i Dróg, Wydział Architektury i Budownictwa, Wydział Organizacyjno – Administracyjny, Powiatowy Rzecznik Konsumenta, Biuro Rady, Inspektor Ochrony Danych Osobowych, Radca Prawny, Pełnomocnik ds. ochrony informacji niejawnych.

1. Wydział Organizacyjno – Administracyjny

Wydział realizuje min. następujące zadania:

- ✓ współdziałanie z innymi podmiotami
- ✓ obsługa interesantów, kadr i szkoleń,
- ✓ sprawy kancelaryjno – biurowe
- ✓ sprawy socjalne,
- ✓ kontrola zarządcza,
- ✓ nadzór nad przestrzeganiem instrukcji kancelaryjnej,
- ✓ kontrola wewnętrzna,
- ✓ współdziałanie z organami kontroli państwowej,
- ✓ prowadzenie postępowań o udzielenie zamówień publicznych,
- ✓ rozpatrywanie skarg, wniosków i petycji
- ✓ obsługa informatyczna urzędu,
- ✓ sprawy z zakresu zarządzania kryzysowego i obrony cywilnej

W 2018 r. Wydział realizował projekt pn. „**Kompleksowa termomodernizacja budynku Zespołu Szkół z Dodatkową Nauką Języka Białoruskiego w Hajnówce**”.

Całkowita wartość projektu wyniosła 1864926,00 zł, w tym dofinansowanie ze środków Unii Europejskiej 1305448,20 zł. Projekt był realizowany w okresie od 27.07.2017r. do 13.09.2018r. W ramach projektu dokonano termomodernizacji budynku Zespołu Szkół z Dodatkową Nauką Języka Białoruskiego w Hajnówce poprzez docieplenie budynku, zamontowanie nowego węzła cieplnego, wykonanie rekuperacji w pomieszczeniach kuchennych, wymianę oświetlenia na LED w sali gimnastycznej oraz zamontowanie paneli fotowoltaicznych. Wykonana inwestycja

przyczyni się do polepszenia warunków nauki i pracy uczniów i nauczycieli, a ponadto szkoła uzyska oszczędności poprzez zmniejszenie opłat za energię elektryczną i centralne ogrzewanie.

2. Biuro Obsługi Rady

Biuro ds. obsługi rady zajmuje się organizacją pracy i obsługą organów powiatu, przygotowaniem, ewidencjonowaniem i publikacją aktów prawnych, rozdziałem środków z Zakładowego Funduszu Świadczeń Socjalnych oraz pełni funkcję Inspektora Ochrony Danych Osobowych.

3. Wydział Finansowy - Budżetowy

Wydział realizował min. zadania z zakresu obsługi księgowej budżetu powiatu, a w szczególności opracowywanie projektów wieloletniej prognozy finansowej powiatu, opracowywanie projektu uchwały budżetowej powiatu, opracowywanie sprawozdań z wykonania budżetu, obsługę finansowo - księgową budżetu powiatu, w tym obsługę jednostek organizacyjnych powiatu, sporządzanie sprawozdań i analiz z zakresu gospodarki finansowej powiatu, gospodarowanie mieniem powiatu i mieniem Skarbu Państwa oraz nadzór nad wydatkowaniem środków budżetowych, w tym środków pochodzących z Unii Europejskiej.

4. Wydział Ochrony Środowiska i Spraw Społecznych

Wydział realizował min. zadania z zakresu:

- ✓ edukacji,
- ✓ kultury,
- ✓ kultury fizycznej i sportu,
- ✓ współpracy z organizacjami pozarządowymi,
- ✓ ochrony zdrowia,
- ✓ rolnictwa i leśnictwa
- ✓ ochrony środowiska,
- ✓ nadzoru nad funkcjonowaniem szkolnictwa ponadgimnazjalnego i ponadpodstawowego w powiecie hajnowskim.

Informacja o stanie realizacji zadań oświatowych powiatu hajnowskiego za rok szkolny 2017/2018

Obowiązek sporządzenia i przedstawienia informacji o stanie realizacji zadań oświatowych Powiatu Hajnowskiego za rok szkolny 2017/2018 wynika z dyspozycji art. 11 ust. 7 ustawy z dnia 14 grudnia 2016 r. Prawo oświatowe, zgodnie z którym „Organ wykonawczy jednostki samorządu terytorialnego, w terminie do dnia 31 października, przedstawia organowi stanowiącemu jednostki samorządu terytorialnego informację o stanie realizacji zadań oświatowych tej jednostki za poprzedni rok szkolny”.

Lp.	Metryczka	Dane za 2018 r.	
1	Liczba ludności Powiatu	43 745	
2	Budżet Powiatu (dochody i wydatki – stan na 31.08.2018)	dochody	wydatki
		30 459 026,64	28 413 719,86
3	Budżet w przeliczeniu na jednego mieszkańca	696,29	649,53
4	Dochody własne Powiatu bez subwencji oświatowej w przeliczeniu na jednego mieszkańca	475,71	
5	Otrzymana subwencja oświatowa	9 649 105,92	
6	Subwencja oświatowa w przeliczeniu na jednego ucznia	8 836,18	
7	Wydatki na oświatę i wychowanie w działach 801 i 854 (stan na 31.08.2018)	9 436 589,59	
8	Wydatki na oświatę i wychowanie w działach 801 i 854 w przeliczeniu na jednego ucznia	8 641,57	
9	Liczba uczniów szkół prowadzonych przez Powiat	869	
10	Liczba uczniów szkół dotowanych przez Powiat	223	
11	Liczba placówek oświatowych innych niż szkoły prowadzonych przez Powiat	1	

Źródło: dane z GUS, Wydziału Finansowo-Budżetowego

Zmiany liczby oddziałów i uczniów - rok szkolny 2017/2018 w porównaniu do roku szkolnego 2015/2016, 2016/2017 (stany na dzień 30 września)

	Liczba oddziałów 2015/ 2016	Liczba uczniów 2015/ 2016	Liczba oddziałów w 2016/ 2017	Liczba uczniów 2016/ 2017	Liczba oddziałów 2017/ 2018	Liczba uczniów 2017/ 2018
I Liceum Ogólnokształcące im. Marii Skłodowskiej Curie	5	116	4	82	3	70
Publiczne Gimnazjum Nr 4	3	70	3	52	1	38
II LO z DNJB	10	251	9	203	9	217
Gimnazjum z DNJB	5	127	6	136	4	97
Technikum	18	339	20	351	21	350
Branżowa Szkoła I stopnia	3	50	3	45	1 (2- zawod.)	20 (21- zawod.)
Szkoła Podstawowa Specjalna	5	23	4	23	7	30
Gimnazjum Specjalne	3	18	4	16	3	10
Szkoła Specjalna Przystosowująca do Pracy	3	12	3	12	3	16

Źródło: dane ze szkół

W ciągu kilku lat nastąpił spadek liczby uczniów we wszystkich szkołach. Największy ubytek o 213 uczniów nastąpił w liceach, natomiast znacznie niższy w technikum, czy szkole zawodowej, odpowiednio o 15 i 30 uczniów. Łączna liczba uczniów szkół ponadgimnazjalnych w roku szkolnym 2017/2018, w wyniku niżu demograficznego spadła w stosunku do roku 2011/2012 o 258 uczniów.

Liczba uczniów w szkołach ponadgimnazjalnych

Nazwa szkoły	rok szkolny 2011/2012	rok szkolny 2017/2018
Technikum	365	350
Zasadnicza szkoła zawodowa	71	41
Liceum ogólnokształcące	500	287
Łącznie	936	678

II. Sieć szkół i placówek oświatowych – stan organizacji szkół, typy szkół, oddziały i liczebność uczniów.

1) W roku szkolnym 2017/2018 Powiat Hajnowski był organem prowadzącym dla:

1. Zespołu Szkół Ogólnokształcących (Liceum Ogólnokształcące i Publiczne Gimnazjum Nr 4),
2. Zespołu Szkół z Dodatkową Nauką Języka Białoruskiego (Liceum Ogólnokształcące i Publiczne Gimnazjum z DNJB),
3. Zespołu Szkół Zawodowych (Technikum: ekonomiczne, mechaniczne, informatyczne, budowlane, żywienia i usług gastronomicznych, logistyczne; Branżowa Szkoła I Stopnia: mechanik pojazdów samochodowych, cukiernik, piekarz, stolarz, kucharz, fryzjer),
4. Specjalnego Ośrodka Szkolno - Wychowawczego (Szkoła Podstawowa Specjalna, Gimnazjum Specjalne, Szkoła Specjalna Przystosowująca do Pracy),
5. Poradni Psychologiczno – Pedagogicznej.

2) Ponadto w Powiecie Hajnowskim w roku szkolnym 2017/2018 funkcjonował:

1. Zakład Doskonalenia Zawodowego w Białymstoku – Ośrodek Kształcenia Zawodowego w Hajnówce jako szkoła niepubliczna w ramach, którego funkcjonują (Liceum Ogólnokształcące dla Młodzieży, Liceum Ogólnokształcące dla Dorosłych, Szkoła Policealna dla Dorosłych)
2. Liceum Ogólnokształcące dla Dorosłych „Edukator”,
3. Policealna Szkoła Zawodowa „Edukator”.

Sieć publicznych i niepublicznych szkół

Lp.	Nazwa szkoły		Publiczne		Niepubliczne	
			liczba		liczba	
			szkół	uczniów	szkół	uczniów
1	Zespół Szkół Ogólnokształcących	I Liceum Ogólnokształcące im. Marii Skłodowskiej Curie	1	70	-	-
		Publiczne Gimnazjum Nr 4	1	38	-	-
2	Zespół Szkół z DNJB	Gimnazjum z DNJB	1	97	-	-
		II Liceum Ogólnokształcące z DNJB	1	217	-	-
3	Zespół Szkół Zawodowych	Technikum	1	350	-	-
		Branżowa Szkoła I Stopnia	1	41	-	-
4	Specjalny Ośrodek	Szkoła Podstawowa Specjalna	1	30	-	-

	Szkolno – Wychowawczy	Gimnazjum Specjalne	1	10		-
		Szkoła Specjalna Przysposabiająca do Pracy	1	16		-
5	Zakład Doskonalenia Zawodowego w Białymstoku Ośrodek Kształcenia Zawodowego w Hajnówce	Liceum Ogólnokształcące dla Dorosłych	-	-	1	64
		Szkoła Policealna dla Dorosłych			1	48
		Liceum Ogólnokształcące			1	43
6	Liceum Ogólnokształcące dla Dorosłych „EDUKATOR”		-	-	1	23
7	Szkoła Policealna „EDUKATOR”		-	-	1	45
Razem			9	869	5	223

Źródło: dane ze szkół i SIO

Nabór na rok szkolny 2018/2019

Lp.	Nazwa szkoły		Liczba uczniów
1	Zespół Szkół Zawodowych	Technikum	73
		Branżowa Szkoła I stopnia	11
2	Zespół Szkół Ogólnokształcących	I Liceum Ogólnokształcące	31
3	Zespół Szkół z Dodatkową Nauką Języka Białoruskiego	II Liceum Ogólnokształcące z DNJB	86
4	Specjalny Ośrodek Szkolno – Wychowawczy		5

III. Kadra nauczycielska i administracyjno – obsługowa

W roku szkolnym 2017/2018 w szkołach i placówkach oświatowych prowadzonych przez Powiat Hajnowski pracowało w przeliczeniu na etaty: nauczycieli – 137,15; pracowników administracji i obsługi – 40,75.

Liczba etatów nauczycieli oraz pracowników administracji i obsługi

Lp.	Nazwa szkoły/placówki	Uczniowie	Oddziały	Etaty nauczycieli	Etaty administracji	Etaty obsługi
1	Zespół Szkół Ogólnokształcących	108	4	19,04	2,25	5
2	Zespół Szkół z DNJB	314	13	33,83	3,1	8
3	Zespół Szkół Zawodowych	391	24	44,73	4,5	8
4	Specjalny Ośrodek Szkolno – Wychowawczy	56	13	29,55	1,5	6,4

5	Poradnia Psychologiczno-Pedagogiczna	-	-	10	1,5	0,5
---	--------------------------------------	---	---	----	-----	-----

Liczba nauczycieli

Nazwa szkoły/placówki	Liczba nauczycieli w latach				
	2013/2014	2014/2015	2015/2016	2016/2017	2017/2018
Zespół Szkół Ogólnokształcących	26	25	26	29	23
Zespół Szkół z DNJB	45	46	43	40	39
Zespół Szkół Zawodowych	53	51	45	46	49
Specjalny Ośrodek Szkolno – Wychowawczy	24	26	31	33	33
Poradnia Psychologiczno – Pedagogiczna	9	10	11	12	10

Źródło: dane ze szkół i placówek

Kadra nauczycielska zatrudniona w szkołach i placówkach oświatowych

Lp.	Nazwa szkoły/placówki	Pełnozatrudnieni		Niepełnozatrudnieni	
		Liczba osób	Liczba etatów	Liczba osób	Liczba etatów
1	Zespół Szkół Ogólnokształcących	13	14,04	10	5
2	Zespół Szkół z DNJB	29	29	10	4,83
3	Zespół Szkół Zawodowych	39	39	10	5,73
4	Specjalny Ośrodek Szkolno – Wychowawczy	26	26	7	3,55
5	Poradnia Psychologiczno – Pedagogiczna	10	10	-	-
Razem		117	118,04	37	19,11

Źródło: dane ze szkół i placówek

W okresie roku szkolnego 2017/2018 na doszkąłcanie i doskonalenie zawodowe nauczycieli wydatkowana została kwota 20 000,00 zł.

Nakłady na doszkąłcanie i doskonalenie zawodowe

Lp.	Nazwa szkoły/placówki	Nakłady w 2018 r.
1	Zespól Szkół Zawodowych	5 308,00
2	Zespól Szkół z Dodatkową Nauką Języka Białoruskiego	4 028,00
3	Zespól Szkół Ogólnokształcących	2 296,00
4	Specjalny Ośrodek Szkolno – Wychowawczy	3 368,00
5	Poradnia Psychologiczno – Pedagogiczna	5 000,00
	Razem	20 000,00

Większość nauczycieli posiada kwalifikacje do prowadzenia nauczania swoich kierunkowych przedmiotów, natomiast część nauczycieli ma uprawnienia do nauczania dwóch, a nawet trzech przedmiotów. Stopniem zawodowym nauczyciela dyplomowanego w roku 2017/2018 legitymowało się 107 nauczycieli tj. 69,5% spośród ogółu zatrudnionych.

Kadra nauczycielska według stopnia awansu zawodowego

Lp.	Nazwa szkoły/placówki	Liczba nauczycieli			
		Stażyści	Kontraktowi	Mianowani	Dyplomowani
1	Zespól Szkół Ogólnokształcących	0	3	5	15
2	Zespól Szkół z DNIB	0	1	9	29
3	Zespól Szkół Zawodowych	2	3	5	39
4	Specjalny Ośrodek Szkolno – Wychowawczy	2	7	8	16
5	Poradnia Psychologiczno-Pedagogiczna	0	2	0	8

Źródło: dane ze szkół i placówek

Doskonalenie i awans zawodowy nauczycieli

Lp.		Liczba nauczycieli
1	Liczba nauczycieli, którzy brali udział w postępowaniu o awans zawodowy	4
2	Liczba nauczycieli, którzy uzyskali awans zawodowy	4
3	Liczba nauczycieli, którzy brali udział w kursach doskonalących	54

Źródło: dane ze szkół i placówek

Nauczyciele bibliotekarze, psychologodzy, logopedzi, pedagodzy

Lp.	Nazwa szkoły	Liczba uczniów w szkole w przeliczeniu na jeden etat			
		Bibliotekarza	Psychologa	Logopedy	Pedagoga szkolnego
1	Zespół Szkół Ogólnokształcących	54	-	-	108
2	Zespół Szkół z DNJB	157	-	-	314
3	Zespół Szkół Zawodowych	195	-	-	391
4	Specjalny Ośrodek Szkolno - Wychowawczy	56	56	56	56

Źródło: dane ze szkół

Działalność warsztatów

Lp.	CKP	Technik mechanik	Technik budownictwa	Technik żywienia i usług gastronomicznych
1	Etaty pedagogiczne	3	2	3
2	Etaty administracyjne i obsługi		3	
3	Liczba grup	4	6	7
4	Liczba uczniów	52	73	72
5	Etaty pedagogiczne w przeliczeniu na jedną grupę	0,75	0,33	0,43
6	Liczba uczniów w przeliczeniu na etat pedagogiczny	17,3	36,5	24

Inwestycje i remonty w roku szkolnym 2017/2018

Lp	Nazwa szkoły	Opis inwestycji lub remontu	Koszt inwestycji lub remontu	Źródło finansowania
1	Zespół Szkół Ogólnokształcących	1. Remont dachu budynku szkoły. 2. Utworzenie Sali terapeutycznej. 3. Remont stołówki szkolnej. 4. Remont pokoju nauczycielskiego. 5. Remont pomieszczenia przyległego do sekretariatu. 6. Remont łazienki dziewcząt.	40 000,00 6 000,00 20 000,00 500,00 200,00 20 910,00	Budżet szkoły
2	Zespół Szkół z DNJB	Drobne remonty i naprawy	2 033,98	Budżet szkoły
3	Zespół Szkół Zawodowych	1. Generalny remont sali lekcyjnej do nauczania religii. 2. Wykonanie dokumentacji projektowej i kosztorysu na wymianę dachu. 3. Bieżące naprawy wyposażenia szkoły.	3 200,00 5 000,00 2 500,00	Budżet szkoły
4	Specjalny Ośrodek Szkolno - Wychowawczy	-	-	-
5	Poradnia Psychologiczno-Pedagogiczna	-	-	-

Przychody Powiatu z tytułu wynajmu pomieszczeń za 2017 r.

Lp.	Nazwa szkoły	Przychody z tytułu wynajmu pomieszczeń
1	Zespół Szkół Ogólnokształcących	23 397,79
2	Zespół Szkół z DNJB	17 310,00
3	Zespół Szkół Zawodowych	42 915,60
4	Specjalny Ośrodek Szkolno – Wychowawczy	-
5	Poradnia Psychologiczno-Pedagogiczna	-

IV. Zadania zrealizowane ze środków unijnych

Realizacja zadań ze środków unijnych

Lp.	Nazwa szkoły	Temat zadania
1	Zespół Szkół Ogólnokształcących	Program „Erasmus+”
2	Zespół Szkół z DNJB	-
3	Zespół Szkół Zawodowych	Projekt „Młodzi stolarze, murarze i kucharze z Podlasia na zagranicznym stażu zawodowym”.
4	Specjalny Ośrodek Szkolno – Wychowawczy	1. „Polsko-niemiecka Akcja Zima 2017” 2. „Tropem wrocławskich krasnali” 3. IV Międzynarodowe Forum Opiekunów i Terapeutów Osób Niepełnosprawnych – seksualność osób z niepełnosprawnością intelektualną 4. „Nasze podróże po Polsce – Miasto Kraka”
5	Poradnia Psychologiczno-Pedagogiczna	-

V. Stypendia i sukcesy uczniów

W roku szkolnym 2017/2018 stypendium im. prof. Simony Kossak otrzymało 62 uczniów na łączną kwotę 94 000,00 złotych. Wszystkie stypendia przedstawiają się następująco:

Zespół Szkół z DNJB:

Stypendium im. prof. Simony Kossak	- 30
Stypendium Prezesa Rady Ministrów	- 1
Stypendium Marszałka Woj. Podlaskiego za twórczość artystyczną	- 5

Stypendium Burmistrza Miasta Hajnówki im. Pelagii Poniackiej - 13

Stypendium UM WP Departament Edukacji, Sportu i Turystyki - 1

Zespół Szkół Ogólnokształcących:

Stypendium im. prof. Simony Kossak - 10

Stypendium Prezesa Rady Ministrów - 1

Stypendium Burmistrza Miasta Hajnówki im. Pelagii Poniackiej - 1

Zespół Szkół Zawodowych:

Stypendium im. prof. Simony Kossak - 22

Stypendium Prezesa Rady Ministrów - 1

Stypendium za wyniki w nauce Firmy Danwood - 10 (I semestr),

- 15 (II semestr)

Osiągnięcia uczniów w konkursach przedmiotowych

Nazwa konkursu	Szczebel/ Etap (Wojewódzki/ Centralny)	Nazwa osiągnięcia / uzyskane miejsce
Zespół Szkół Zawodowych		
Konkurs Matematyczny „Rozwinięcie Dziesiątne Liczby PI”	powiatowy	I i II miejsce
„Turniej Wiedzy o Hajnówce”	miejski	I i III miejsce
Konkurs o puchar Sekretarza Stanu w MSWiA - II Forum Klas Mundurowych	ogólnopolski	I miejsce
XIV edycja Turnieju szkół w Honorowym Krwiodawstwie „Młoda Krew Rатуje Życie”	powiatowy	I miejsce
XLI Turniej Wiedzy Pożarniczej „Młodzież zapobiega pożarom”	ogólnopolski	I miejsce w powiecie, IX miejsce w województwie
Zespół Szkół z Dodatkową Nauką Języka Białoruskiego		
Gimnazjum		
Wojewódzki Konkurs Historyczny	wojewódzki	Laureat – 1 tytuł
Wojewódzki Konkurs Matematyczny	wojewódzki	Laureat – 1 tytuł Finalista – 1 tytuł
Wojewódzki Konkurs Fizyczny	wojewódzki	Laureat – 1 tytuł
Wojewódzki Konkurs Języka Francuskiego	wojewódzki	Laureat – 1 tytuł
Wojewódzki Konkurs Języka Białoruskiego	wojewódzki	Laureat – 2 tytuły
Wojewódzki Konkurs Chemiczny	wojewódzki	Finalista – 2 tytuły
Wojewódzki Konkurs Wiedzy Ekologicznej	wojewódzki	Finalista – 2 tytuły

Wojewódzki Konkurs Języka Rosyjskiego	wojewódzki	Laureat – 1 tytuł
Mistrz Gramatyki Języka Rosyjskiego	wojewódzki	Wyróżnienie – 1
XLI Turniej Wiedzy pożarniczej „Młodzież zapobiega pożarom”	powiatowy	I miejsce
Liceum		
XXIV Edycja Olimpiady Języka Białoruskiego w Polsce	centralny	Laureat – 1 tytuł Finalista – 5 tytułów
Olimpiada Prawosławnej Wiedzy Religijnej	centralny	Finalista – 1 tytuł
Olimpiada Wiedzy o Żywności i Żywieniu	okręgowy	Finalista – 2 tytuły
Zespół Szkół Ogólnokształcących		
Olimpiada statystyczna	okręgowy	zakwalifikowało się 3 osoby
Turniej Wiedzy Pożarniczej „Młodzież zapobiega pożarom”	ogólnopolski	II miejsce
XXXIII Olimpiada Wiedzy Ekologicznej	okręgowy	IV miejsce
Ogólnopolska Olimpiada promocji zdrowego stylu życia PCK	Rejonowy/okręgowy	I i III miejsce
Specjalny Ośrodek Szkolno-Wychowawczy		
XI Podlaski Konkurs Wiedzy o Języku Ojczystym	wojewódzki	IV miejsce

Osiągnięcia uczniów w turniejach sportowych

Nazwa konkursu	Szczebel/ Etap (Wojewódzki/Centralny)	Nazwa osiągnięcia / uzyskane miejsce
Zespół Szkół Zawodowych		
Bieg Uliczny o Puchar Burmistrza Miasta Hajnówka	miejski	II miejsce w kategorii szkół ponadgimnazjalnych
Mistrzostwa Województwa w wyciskaniu sztangi leżąc	wojewódzki	Uczniowie drużynowo zajęli III miejsce.
II Bieg Niepodległości	ogólnopolski	Dwóch zawodników zakwalifikowało się do 15 najlepszych.
Zespół Szkół z Dodatkową Nauką Języka Białoruskiego		
Gimnazjum		
Finał Gimnazjady w Pływaniu	wojewódzki	IX miejsce na 50m stylem klasycznym
Igrzyska młodzieży szkolnej w siatkówce chłopców	powiatowy	IV miejsce
Igrzyska młodzieży szkolnej w siatkówce dziewcząt	powiatowy	III miejsce
Liceum		
I liga w piłce siatkowej chłopców	Wojewódzki	IX miejsce

Specjalny Ośrodek Szkolno-Wychowawczy		
Mistrzostwa w Halowej Piłce Nożnej	wojewódzki	II miejsce
Mistrzostwa w Badmintona	wojewódzki	I i II miejsce

Osiągnięcia uczniów w sferze artystycznej

Nazwa konkursu	Szczebel/ Etap (Wojewódzki/Centralny)	Nazwa osiągnięcia / uzyskane miejsce
Zespół Szkół z Dodatkową Nauką Języka Białoruskiego		
	Gimnazjum	
Konkurs recytatorski	wojewódzki	wyróżnienie
Ogólnopolski Festiwal Piosenki Białoruskiej 2018	rejonowy	II miejsce
XIX Konkurs Gawendy Białoruskiej	powiatowy	I miejsce
Hajnowskie Spotkania z Kolędą Prawosławną	wojewódzki	III miejsce
	Liceum	
Hajnowskie spotkania z Kolędą Prawosławną	wojewódzki	I miejsce
Ogólnopolski Festiwal Piosenki Białoruskiej	powiatowy	II miejsce
Międzynarodowy Konkurs Prawosławnej Poezji Religijnej	wojewódzki	Dwa I miejsca oraz II miejsce
Konkurs Poezji i Prozy Białoruskiej „Debiut”	ogólnopolski	III miejsce
XIX Konkurs Gawędy Białoruskiej	powiatowy	I i II miejsce
Konkurs „Słowo sceniczne”	centralny	I i II miejsce
Turniej czytania tekstów cerkiewnosłowiańskich	centralny	I miejsce
Konkurs Recytatorski „Trójgłos poetycki”	ogólnopolski	I, II i III miejsce 2 wyróżnienia
Specjalny Ośrodek Szkolno-Wychowawczy		
Międzynarodowy Konkurs Plastyczny „Kalendarz 2018”	międzynarodowy	Grand Prix
Konkurs plastyczny „Dom”	ogólnopolski	Nagroda główna

VI. Funkcjonowanie Poradni Psychologiczno – Pedagogicznej

Działalność diagnostyczna/opinie/orzeczenia:

Rodzaje diagnoz	dzieci do 3 roku życia	dzieci w wieku przedszkolnym	uczniowie szkół podstawowych	uczniowie gimnazjum	uczniowie szkół ponadpodst/ponadgim.	Młodzież nieucząca się i niepracująca	Ogółem
psychologicznych	16	95	168	28	11	0	318
pedagogicznych	12	76	176	25	10	0	299
logopedycznych	7	176	60	8	2	0	253
lekarskich	0	1	3	1	3	0	8
związanych z wyborem kierunku kształcenia i zawodu oraz planowaniem kształcenia i kariery zawodowej	0	0	0	13	0	0	13

Formy pomocy udzielanej nauczycielom, rodzicom i wychowawcom:

Formy pracy	pedagodzy i psychologodzy szkolni	nauczyciele i wychowawcy klas	rodzice	wychowawcy placówek	inni	Ogółem
warsztaty *	13	37	61	0	0	111
terapię rodzin **	x	x	1	x	x	1
udział w radach pedagogicznych ***	x	12	x	0	x	12
prelekcje, wykłady ***	2	10	24	1	0	37
inne formy pracy *	31	124	569	17	3	744

Pomoc bezpośrednia udzielana dzieciom i młodzieży:

Formy pomocy bezpośredniej	dzieci do 3 roku życia	dzieci w wieku przedszkolnym	uczniowie szkół podstawowych	uczniowie gimnazjum	uczniowie szkół ponadpod/ponadgim.	młodzież nieucząca się i niepracująca	Ogółem	> 3 mce
Zajęcia korekcyjno-kompensacyjne	x	0	13	0	0	0	13	13
Terapia logopedyczna	x	75	29	2	1	0	107	96
Terapia psychologiczna, w tym psychoterapia	x	0	2	4	5	0	11	8
Inne zajęcia o charakterze terapeutycznym	0	2	7	0	0	0	9	9
Zajęcia grupowe aktywizujące wybór kierunku kształcenia i zawodu:	x	x	0	30	37	0	67	0
Interwencja kryzysowa	0	0	70	16	1	0	87	0
Inne formy pomocy indywidualnej	0	2	28	4	12	0	46	46
Inne formy pomocy grupowej	0	0	0	0	0	0	0	0
Indywidualne porady zawodowe bez badań	x	x	x	0	0	0	0	0
Zajęcia grupowe prowadzone w szkołach i placówkach	x	108	225	210	58	x	601	0

oświatowych								
Porady bez badań	0	0	0	0	0	0	0	0
Badania przesiewowe słuchu programem "Słyszę"	x	12	37	0	0	0	49	x
Badania przesiewowe wzroku programem "Widzę"	x	0	35	0	0	0	35	x
Badania przesiewowe mowy programem "Mówię"	x	45	35	3	2	0	85	x

Wydane orzeczenia:

Rodzaj wydanego orzeczenia	dzieci do 3 roku	dzieci w wieku przedszkolnym	uczniowie szkół podstawowych	uczniowie gimnazjum	uczniowie szkół ponadpod/ponadgim.	młodzież nieucząca się i niepracująca	Ogółem
Upośledzeniem umysłowym w stopniu lekkim	x	4	8	5	1	x	18
Upośledzeniem umysłowym w stopniu umiarkowanym lub znacznym	x	3	1	2	1	x	7
Z niepełnosprawnościami sprzężonymi	x	0	0	0	0	x	0

Upośledzeniem umysłowym w stopniu głębokim (zajęcia rewalidacyjno-wychowawcze)	x	0	0	1	0	0	1
O potrzebie indywidualnego nauczania	x	x	15	5	4	x	24
Orzeczenie o potrzebie indywidualnego przygotowania przedszkolnego	x	0	x	x	x	x	0
Niepelnosprawnością ruchową, w tym afazją	x	1	1	0	0	x	2
Zagrożonych niedostosowaniem społecznym	x	x	3	0	0	0	3

Wydane opinie w sprawach:

Formy pomocy bezpośredniej	dzieci do 3 roku	dzieci w wieku przedszkolnym	uczniowie szkół podstawowych	uczniowie gimnazjum	uczniowie szkół ponadpod/ponadgim.	młodzież nieucząca się i niepracująca	Ogółem
Wczesnego wspomaganie rozwoju	2	1	x	x	x	x	3
Dostosowania wymagań edukacyjnych	x	x	49	6	0	x	55
Udzielania zezwolenia na indywidualny program lub tok nauki	x	x	0	0	6	x	6

Przyjęcia ucznia gimnazjum do oddziału przysposabiającego do pracy	x	x	0	2	0	x	2
Objęcia dziecka pomocą psych-peda. w przedszkolu	0	14	x	x	x	x	14
Objęcia dziecka pomocą psych-peda. w szkole lub placówce oświatowej	x	x	65	3	2	x	70
Inne opinie	0	0	2	0	0	0	2
O specyficznych trudnościach w uczeniu się	x	x	6	1	1	x	8
Odroczenia obowiązku szkolnego	x	4	x	x	x	x	4

Liczba przyjętych przez poradnię:

Liczba przyjętych dzieci	870
Liczba przyjętych rodziców i nauczycieli	693

VII. Realizacja projektów

Projekt „Kompleksowy system rozwijania kompetencji i umiejętności osób dorosłych zgodnie z potrzebami regionalnej gospodarki 3.2.1 i 3.2.2 RPO”.

Celem poddziałania 3.2.1 jest: przygotowanie i wdrożenie indywidualnych planów edukacyjno – zawodowych 2870 osobom dorosłym oraz uzyskanie kwalifikacji/nabycie kompetencji przez 1 722 os. dorosłych przez minimum 80% osób o niskich kwalifikacjach/50+, zamieszkujących na terenie subregionu łomżyńskiego, chcącym z własnej inicjatywy uzyskać kwalifikacje, rozwijać swoje kompetencje lub podwyższać umiejętności w obszarze TIK, języków obcych, kompetencji ogólnych bądź poprzez udział w studiach podyplomowych. Dofinansowanie projektu z UE: 25 778 080,90 zł.

Celem poddziałania 3.2.2 jest: przygotowanie i wdrożenie indywidualnych planów edukacyjno – zawodowych 864 os. dorosłym oraz uzyskanie kwalifikacji przez 268 osób dorosłych zamieszkujących na terenie subregionu łomżyńskiego, w obszarze kwalifikacyjnych kursów zawodowych lub kursów umiejętności zawodowych odpowiadających na zapotrzebowanie lokalnego/regionalnego rynku pracy. Dofinansowanie projektu z UE: 12 940 250,40 zł. Okres realizacji projektu 01.07.2017 – 30.06.2020 r.

Zespół Szkół Zawodowych realizował projekt „Podniesienie jakości kształcenia zawodowego w Zespole Szkół Zawodowych w Hajnówce poprzez realizację Kompleksowego Programu Rozwojowego Szkoły” .

Wartość projektu 1.105.774,68 zł w tym dofinansowanie 1.023.534,68 zł ze środków Unii Europejskiej. Okres realizacji projektu od 01.10.2018 r. do 31.10.2020 r. W ramach projektu zostaną zakupione dwie obrabiarki CNC: tokarka uniwersalna do metalu z odczytem cyfrowym i kompletem wyposażenia, frezarka uniwersalna do metalu z odczytem cyfrowym i kompletem wyposażenia. Doposażenie szkoły w nowoczesny sprzęt CNC pozwoli na podniesienie jakości kształcenia i wyposażenie uczniów w umiejętności, które stanowią obecnie priorytet przy zatrudnianiu techników mechaników. Dzięki udziałowi w projekcie uczniowie m.in. naberą kompetencje i kwalifikacje potrzebne na rynku pracy (np. językowe) czy umiejętności związane z posługiwaniem się technologiami informacyjno-komunikacyjnymi.

Informacja o stanie realizacji zadań z zakresu ochrony środowiska

Wydział wydał 150 decyzji i załatwił sprawy z zakresu następujących ustaw:

- ✓ prawo ochrony środowiska – wydano 3 decyzje zmieniające na wytwarzanie odpadów, 1 raz naliczono opłaty za korzystanie ze środowiska, przyjęto 9 zgłoszeń instalacji, których użytkowanie nie wymaga pozwolenia, 25 zmian do zgłoszeń, 1 pozwolenie na wprowadzanie gazów i pyłów do powietrza, 1 decyzję odmowną, 1 decyzję o dopuszczalnym poziomie hałasu, 1 decyzję zmieniającą pozwolenie zintegrowane, 2 decyzje zobowiązujące do wykonania przeglądu ekologicznego, 1 decyzje umarzającą, 1 decyzję odmowną ustalenia wysokości odszkodowania, 2 decyzje umarzające, wypełniono sprawozdanie OŚ-4p,
- ✓ o udostępnianiu informacji o środowisku i jego ochronie, udziale społeczeństwa w ochronie środowiska oraz ocenach oddziaływania na środowisko – udzielono 5 informacji o środowisku, wydano 1 decyzję o środowiskowych uwarunkowaniach,
- ✓ o odpadach – wydano 1 decyzję na przetwarzanie odpadów, 1 decyzję zmieniającą,
- ✓ o systemie handlu uprawnieniami do emisji – wydano 1 decyzję zmieniającą,
- ✓ o ochronie przyrody – wydano 90 decyzji (na wycięcie drzew), 4 decyzje dla PKP,
- ✓ o lasach – wydano 3 decyzje zmiany lasu na użytek rolny,
- ✓ prawo łowieckie – naliczenie czynszów dzierżawnych i ich redystrybucja,
- ✓ o rybactwie śródlądowym – wydano 95 kart wędkarskich oraz zarejestrowano 64 szt. sprzętu pływającego do amatorskiego połowu ryb,
- ✓ prawo geologiczne i górnicze – wydano 13 decyzji (1 koncesję na wydobywanie kopalin, 1 decyzję przyjmującą dokumentację ustalającą zasoby złóż kopalin pospolitych, 3 zmiany koncesji, 4 decyzje ustalające opłaty eksploatacyjne, 2 decyzje zatwierdzające projekty geologiczno-inżynierskie, 2 decyzje przyjmujące dokumentację geologiczno-inżynierską),

5. Wydział Geodezji, Katastru i Nieruchomości

Wydział realizował m.in. zadania :

- ✓ prowadzenie baz danych ewidencji gruntów i budynków,
- ✓ aktualizacja operatów ewidencji gruntów i budynków,
- ✓ wydawanie wypisów i wyrysów z operastu ewidencji gruntów i budynków,
- ✓ sporządzanie niezbędnych analiz i syntez z zakresu ewidencji,
- ✓ prowadzenie rejestru cen i wartości nieruchomości,
- ✓ prowadzenie powiatowego zasobu geodezyjnego i kartograficznego.

W 2018 r. w zakresie prowadzenia ewidencji gruntów i budynków wydano 4637 dokumentów w postaci wypisów, wyrysów, 131 zaświadczeń o posiadaniu gospodarstwa rolnego, 166 decyzji związanych z ewidencją gruntów i budynków oraz 4285 różnego rodzaju zmian danych. W zakresie klasyfikacji gruntów i aktualizacji użytków w 2018r. wydano 33 decyzje i wszczęto 10 postępowań, które będą kontynuowane w 2019r. W zakresie ochrony gruntów rolnych i rekultywacji wpłynęło 439 wniosków w wyniku rozpatrzenia których wydano:

- ✓ 4 decyzje z tytułu wyłączenia gruntów z produkcji rolnej,
- ✓ 155 informacji w sprawie wyłączenia gruntów,
- ✓ 2 decyzje w sprawie rekultywacji,
- ✓ 53 postanowienia w sprawie uzgodnień w zakresie ochrony gruntów,
- ✓ 224 uzgodnienia w zakresie ochrony gruntów na podstawie art. 53 ust. 5 ustawy o planowaniu i zagospodarowaniu przestrzennym.

W zakresie gospodarki nieruchomościami wydano 5 decyzji w sprawie ograniczenia sposobu korzystania z nieruchomości i 2 decyzje w sprawie odszkodowania za szkody powstałe na nieruchomościach, wszczęto 10 postępowań w sprawie ograniczenia sposobu korzystania z nieruchomości wyłączonej w ramach których wydano 2 decyzje o zwrocie nieruchomości, wszczęto 1 postępowanie dotyczące wyłączenia nieruchomości, które zakończono decyzją o wyłączeniu. W zakresie gospodarowania nieruchomościami Skarbu Państwa w 2018r. prowadzono 436 spraw dotyczących użytkowania wieczystego, w tym 25 spraw w sprawie aktualizacji opłat rocznych i 1 w sprawie zmiany stawki procentowej, a pozostałe to informacje i powiadomienia o opłatach. W 2018r. sprzedano 1 nieruchomość Skarbu Państwa. W 2018r. prowadzono 155 spraw związanych z ewidencją nieruchomości Skarbu Państwa. W 2018r., wydano 112 decyzji ustalających wysokość odszkodowania za grunty przejęte pod drogi publiczne. Wydano również 27 decyzji wygaszających trwały zarząd do nieruchomości sklasyfikowanych jako wody płynące. Wszczęto 4 postępowania w sprawie wygaszenia użytkowania na nieruchomościach Skarbu Państwa. W ramach Wydziału prowadzono również 17 spraw z zakresu udzielania zamówień publicznych na wycenę nieruchomości. W roku 2018 r. sporządzono 172 operaty szacunkowe nieruchomości niezbędne do prowadzenia postępowań administracyjnych.

W 2018 r. przyjęto 1345 zgłoszeń robót geodezyjnych, przyjęto i zrealizowano 1404 wnioski dotyczące udostępnienia dokumentów z zasobu (kopie map), przyjęto i obsłużono 110 wniosków o przeprowadzenie narad koordynacyjnych.

Jednym z głównych zadań realizowanych w zakresie geodezji były scalenia.

Wydział realizował też projekty scalenia gruntów wraz z zagospodarowaniem poscaleniowym w ramach działania „Inwestycje w środki trwałe”, poddziałania „Wsparcie na inwestycje związane z rozwojem, modernizacją i dostosowywaniem rolnictwa i leśnictw” Programu Rozwoju Obszarów Wiejskich na lata 2014-2020.

W założeniach do projektu scalenia gruntów przewidziano zakres prac scaleniowych, które obejmują: poprawę rozłogu gospodarstw rolnych, regulację i poprawę funkcjonalności sieci dróg transportu rolnego, likwidację wspólnot gruntowych.

Prace scaleniowe mają przede wszystkim na celu poprawienie struktury obszarowej gospodarstw rolnych, lasów i gruntów leśnych, zmniejszenie ilości działek w poszczególnych gospodarstwach rolnych, zmniejszenie ilości działek o kształtach niedogodnych do uprawy mechanicznej, wydzielenie gruntów ekwiwalentnych dla rolników w niewielkiej odległości od siedziby gospodarstwa rolnego, zapewnienie każdej działce powstałej w wyniku scalenia dostępu do drogi publicznej, dostosowanie granic działek do systemu urządzeń melioracji wodnych oraz rzeźby terenu, racjonalne ukształtowanie rozłogów gruntów. Przeprowadzona analiza występujących na obszarach scaleniowych elementów środowiska pozwoliła stwierdzić, że planowane do realizacji w ramach zabiegu scaleniowego i zagospodarowania poscaleniowego prace, nie spowodują zmiany dotychczasowego rolniczego charakteru obszaru objętego scaleniem.

Prace poscaleniowe obejmują remont istniejących dróg gminnych wraz z rowami i istniejącymi zjazdami oraz remont istniejących przepustów drogowych na działkach drogowych położonych na obszarze obiektów scaleniowych.

Obiekt „Tarnopol”

Koszt projektu: 7 869 802,49 zł

Data zakończenia prac scaleniowych: 30.09.2019 r.

Data zakończenia zagospodarowania poscaleniowego: 31.12.2021 r.

Scalenie gruntów na obiekcie „Tarnopol” obejmujące część obrębu Tarnopol, gmina Narewka o powierzchni 1047,6418 ha jest realizowane na podstawie umowy z Samorządem Województwa Podlaskiego o przyznanie pomocy nr 00005-6502-UM1000001/16 z dnia 29.09.2016 r., tytuł operacji: „Realizacja projektu scalenia gruntów wraz z zagospodarowaniem poscaleniowym obiektu „Tarnopol”, gm. Narewka, pow. hajnowski, woj. podlaskie”.

Zgodnie z planowym harmonogramem wykonania scaleń jako załącznika do porozumienia nr 1/2016 z Wojewódzkim Biurem Geodezji w Białymstoku z dnia 6.10.2016 r., w 2018

roku zostały zrealizowane następujące etapy scalenia:

1. Obliczenie szacunku w działkach,
2. Sporządzenie rejestru przed scaleniem,
3. Indywidualne zapoznanie uczestników scalenia z wynikami szacunku porównawczego gruntów i drzewostanu,
4. Zebranie życzeń co do przyszłej lokalizacji ekwiwalentów należnych uczestnikom scalenia,
5. Sporządzenie pierworysu mapy obszaru scalenia,
6. Obliczenie powierzchni ogólnej, powierzchni kompleksów oraz wartości kompleksów,
7. Sporządzenie szkicu rozmieszczenia projektowanych działek w kompleksach (ustawka),
8. Sporządzenie wykazu potrąceń,
9. Opracowanie projektu szczegółowego,
10. Sporządzenie wykazu zaprojektowanych ekwiwalentów i szkiców wyznaczenia projektu,
11. Sporządzenie rejestru po scaleniu, sporządzenie wykazu dopłat, opracowanie zasad objęcia w posiadanie wydzielonych gruntów,
12. Zebranie oświadczeń uczestników scalenia w sprawie projektu wstępnego,
13. Wyznaczenie i utrwalenie projektu scalenia,
14. Przeprowadzenie kontroli wewnętrznej opracowanego i wyznaczonego na gruncie projektu scalenia,
15. Przeprowadzenie oceny gospodarczej projektu scalenia gruntów,
16. Okazanie projektu scalenia gruntów uczestnikom scalenia.

Zakończenie prac scaleniowych planowane jest do dnia 30.09.2019 r.

Koszt realizacji prac scaleniowych wykonanych w 2018 r. oraz nadzór geodezyjny nad tymi pracami wyniósł łącznie 717 537,10 zł.

Obiekt „Kotłówka i inne”

Koszt projektu: 6 569 836,93 zł

Data zakończenia prac scaleniowych: 29.02.2020 r.

Data zakończenia zagospodarowania poscaleniowego: 31.10.2022 r.

Scalenie gruntów na obiekcie „Kotłówka i inne” obejmujące obręby Kotłówka, Łopuchówka i Kowela oraz działki nr 144, 177 położone w obrębie Gorodczyno i działka nr 245 położona w obrębie Łosinka, gmina Narew o powierzchni 835,8257 ha jest realizowane na podstawie umowy z Samorządem Województwa Podlaskiego o przyznanie pomocy nr 00002-6502-UM1000004/16 z dnia 29.09.2016 r. o przyznanie pomocy na

realizację operacji „Realizacja projektu scalenia gruntów wraz z zagospodarowaniem poscaleniowym obiektu „Kotłówka i inne”, gm. Narew, pow. hajnowski, woj. podlaskie”.

Zgodnie z planowym harmonogramem wykonania scaleń jako załącznika do porozumienia nr 2/2016 z Wojewódzkim Biurem Geodezji w Białymstoku z dnia 06.10.2016 r. w 2018 roku zostały zrealizowane następujące etapy scalenia:

1. Obliczenie szacunku w działkach,
2. Sporządzenie rejestru przed scaleniem,
3. Indywidualne zapoznanie uczestników scalenia z wynikami szacunku porównawczego gruntów i drzewostanu,
4. Zebranie życzeń co do przyszłej lokalizacji ekwiwalentów należnych uczestnikom scalenia,
5. Sporządzenie pierworysu mapy obszaru scalenia,
6. Obliczenie powierzchni ogólnej, powierzchni kompleksów oraz wartości kompleksów,
7. Sporządzenie szkicu rozmieszczenia projektowanych działek w kompleksach (ustawka),
8. Sporządzenie wykazu potrąceń,
9. Opracowanie projektu szczegółowego,
10. Sporządzenie wykazu zaprojektowanych ekwiwalentów i szkiców wyznaczenia projektu,
11. Sporządzenie rejestru po scaleniu, sporządzenie wykazu dopłat, opracowanie zasad objęcia w posiadanie wydzielonych gruntów,
12. Zebranie oświadczeń uczestników scalenia w sprawie projektu wstępnego,
13. Wyznaczenie i utrwalenie projektu scalenia,
14. Przeprowadzenie kontroli wewnętrznej opracowanego i wyznaczonego na gruncie projektu scalenia,
15. Przeprowadzenie oceny gospodarczej projektu scalenia gruntów,
16. Okazanie projektu scalenia gruntów uczestnikom scalenia.

Zakończenie prac scaleniowych planowane jest do dnia 29.02.2020 r.

Koszt realizacji prac scaleniowych wykonanych w 2018 r. oraz nadzór geodezyjny nad tymi pracami wyniósł łącznie 643 655,20 zł.

Obiekt „Eliaszuki i inne”

Koszt projektu: 19 235 241,66 zł

Data zakończenia prac scaleniowych: 31.07.2021 r.

Data zakończenia zagospodarowania poscaleniowego: 31.05.2023 r.

Scalenie gruntów na obiekcie „Eliaszuki i inne” obejmujące obręby Eliaszuki, Planta, Mikłaszewo gm. Narewka, pow. hajnowski wraz z gruntami przyległymi położonymi w obrębach: Michnówka, Suszczy Borek, Grodzisk, Stare Lewkowo gm. Narewka, Rybaki gm. Narew, pow. hajnowski, Bieńdziuga, Suszcza, Odnoga, gm. Michałowo, pow. białostocki, woj. podlaskie o powierzchni 2515,7707 ha jest realizowane na podstawie umowy z Samorządem Województwa Podlaskiego o przyznanie pomocy nr 00002-6502-UM1000010/18 z dnia 10.08.2018 r.

Na podstawie porozumienia z Województwem Podlaskim - Wojewódzkim Biurem Geodezji w Białymstoku na realizację dokumentacji nr 1/2018 z dnia 01.03.2018 r. zostały opracowane założenia do projektu scalenia gruntów oraz ocena oddziaływania scalenia gruntów na środowisko za kwotę 465 000,00 zł.

Ponadto zostało podpisane porozumienie nr 3/2018 z dnia 16 października 2018 r. z Wojewódzkim Biurem Geodezji w Białymstoku na realizację prac związanych z wykonaniem scalenia gruntów obiektu „Eliaszuki i inne” za kwotę 4 900 501,26 zł do dnia 30.06.2021 r.

Obiekt „Dubicze i Istok”

Koszt projektu: 17 962 450,56 zł

Data zakończenia prac scaleniowych: 30.11.2021 r.

Data zakończenia zagospodarowania poscaleniowego: 30.06.2023 r.

Scalenie gruntów na obiekcie „Dubicze i Istok” obejmujące obręby Dubicze Cerkiewne, Istok gm. Dubicze Cerkiewne, pow. hajnowski, woj. podlaskie o powierzchni 1958,4800 ha jest realizowane na podstawie umowy z Samorządem Województwa Podlaskiego o przyznanie pomocy nr 00001-6502-UM1000011/18 z dnia 01.04.2019 r.

Na podstawie porozumienia z Województwem Podlaskim - Wojewódzkim Biurem Geodezji w Białymstoku na realizację dokumentacji nr 2/2018 z dnia 01.03.2018 r. zostały opracowane założenia do projektu scalenia gruntów oraz ocena oddziaływania scalenia gruntów na środowisko za kwotę 333 000,00 zł.

6. Wydział Architektury i Budownictwa

Wydział wykonywał m.in. zadania z zakresu nadzoru i kontroli nad przestrzeganiem przepisów prawa budowlanego oraz wydawania decyzji administracyjnych w zakresie prawa budowlanego, prowadzenia rejestru wniosków o wydanie pozwolenia na budowę i rejestru zgłoszeń nie wymagających pozwolenia na budowę. W 2018r. do wydziału wpłynęło 313 wniosków o wydanie pozwolenia na budowę lub rozbiórkę dla inwestycji takich jak: drogi, sieci elektroenergetycznych, kanalizacyjnych, wodociągowych i stacji

transformatorowych, obiekty usługowe, handlowe, magazynowe, inwentarskie, produkcyjne, użyteczności publicznej oraz budynki mieszkalne. Ponadto wpłynęło też 25 zgłoszeń na budowę sieci elektroenergetycznych, kanalizacyjnych, wodociągowych i stacji transformatorowych. Wpłynęło też 500 zgłoszeń budowy i robót budowlanych nie wymagających pozwolenia na budowę, budynków gospodarczych, garaży, ganków, przydomowych oczyszczalni ścieków, przyłączy energetycznych, wodociągowych, kanalizacyjnych, obiektów małej architektury, placów zabaw, boisk sportowych itp. Na wnioski inwestorów wydano też 30 decyzji o przeniesieniu decyzji o pozwoleniu na budowę i 10 decyzji o wygaszeniu decyzji. Wydział wydał też 60 zaświadczeń o samodzielności lokali mieszkalnych i niemieszkalnych.

7. Wydział Komunikacji i Dróg

Wydział realizował min. zadania z zakresu komunikacji i transportu zbiorowego min. takie jak:

- ✓ dokonywanie rejestracji pojazdów,
- ✓ wydawanie i zatrzymywanie praw jazdy,
- ✓ wyrażanie zgody i ustalania warunków dla przewoźników,
- ✓ wydawanie dowodów i tablic rejestracyjnych,
- ✓ wydawanie kart pojazdu,
- ✓ decydowanie o kierowaniu osób na badania lekarskie,
- ✓ wydawanie kart parkingowych,
- ✓ podejmowanie decyzji o zatrzymaniu praw jazdy itp.

W 2018 r. w Wydziale wydano:

- ✓ 6072 decyzje o rejestracji pojazdu,
- ✓ 138 decyzji o cofnięciu uprawnień do kierowania,
- ✓ 147 informacji uprawnionym organom,
- ✓ 35 opinii o stałej organizacji ruchu na drogach,
- ✓ 5 zaświadczeń na przewóz rzeczy na potrzeby własne,
- ✓ 2 licencje na wykonywanie krajowego przewozu rzeczy,
- ✓ 1 zezwolenie na regularne przewozy osób,
- ✓ 1129 nowych praw jazdy,
- ✓ 24 międzynarodowych praw jazdy.

8. Wydział Promocji i Rozwoju

Wydział realizował zadania w zakresie rozwoju i promocji powiatu, upowszechniania rozwoju turystyki na terenie powiatu oraz współpracy na szczeblu krajowym i zagranicznym.

W ramach promocji i rozwoju realizowane były w 2018 r. następujące projekty:

„Szlakiem bioróżnorodności Puszczy Białowieskiej”

Termin: wrzesień 2018 - październik 2019, całkowita wartość projektu: 2 921 006,27 PLN, kwota dofinansowania: 2 018 330,70 PLN – Regionalny Program Operacyjny Województwa Podlaskiego, Europejski Fundusz Rozwoju Regionalnego (EFRR), działanie 6.3 Ochrona zasobów bio- i georóżnorodności oraz krajobrazu.

W ramach projektu zagospodarowany zostanie parking Zwierzyniec, przy drodze Hajnówka – Białowieża wraz z nowowytbudowanym obiektem turystycznym na parkingu, w którym znajdować się będzie m. in. informacja turystyczna, galeria słoneczna z eksponatami edukacyjnymi, sala edukacyjna jako miejsce wystaw, prelekcji i pokazów filmowych. Powstanie też ścieżka edukacyjna opatrzona 12 tablicami informacyjnymi o tematyce bioróżnorodności Puszczy Białowieskiej.

„Puszcza i ludzie”

Termin: czerwiec 2017 – czerwiec 2019, całkowita wartość projektu: 911 400 PLN, kwota dofinansowania z Programu Operacyjnego Infrastruktura i Środowisko, działanie 2.4 Ochrona Przyrody i edukacja ekologiczna, oś priorytetowa II. Ochrona Środowiska, w tym adaptacja do zmian klimatu: 774 690,00 PLN, Narodowy Fundusz Ochrony Środowiska i Gospodarki Wodnej - 91 140,00 PLN.

Cele projektu: podniesienie świadomości ekologicznej i kształtowanie postaw proekologicznych wśród mieszkańców regionu Puszczy Białowieskiej, budowanie społeczeństwa obywatelskiego w obszarze ochrony środowiska i zrównoważonego rozwoju, wymiana wiedzy i doświadczeń pomiędzy podmiotami zaangażowanymi w ochronę przyrody i zrównoważony rozwój regionu Puszczy Białowieskiej.

Zadania realizowane w ramach projektu:

1. Przeprowadzenie zajęć terenowych dla dzieci i młodzieży ze szkół powiatu Hajnowskiego,
2. Konkurs dziennikarski dla młodzieży szkół średnich "Czynna czy bierna ochrona Puszczy Białowieskiej?",
3. Warsztaty dla młodzieży „Zaakceptuj żubra”,

4. Opracowanie gry dydaktycznej planszowej „Puszcza Białowieska”,
5. Przeprowadzenie debat na temat czynnej i biernej ochrony Puszczy Białowieskiej,
6. Zorganizowanie spotkań Rady Programowej,
7. Spotkania otwarte dla mieszkańców,
8. Marsz na orientację "Bioróżnorodność Puszczy Białowieskiej",
9. Warsztaty terenowe dla społeczności lokalnych pt. „Puszcza odkryta na nowo”,
10. Poradnik "Puszcza Białowieska w czterech porach roku", gra dydaktyczna "Puszcza Białowieska",
11. Strona internetowa www.puszczailudzie.info,
12. Wizyta studyjna w Lasach Bohemii,
13. Konferencja podsumowująca projekt.

„Instalacje fotowoltaiczne na budynkach należących do Powiatu Hajnowskiego”

Termin: listopad 2018 - czerwiec 2019, całkowita wartość projektu: 799 592, 72 zł, kwota dofinansowania z Regionalnego Programu Operacyjnego Województwa Podlaskiego na lata 2014-2020, Oś priorytetowa: V Gospodarka niskoemisyjna, Działanie 5.1 Energetyka oparta na odnawialnych źródłach energii - 411 946, 60 zł.

Przedmiotem projektu jest instalacja systemów ogniw fotowoltaicznych na czterech budynkach należących do Starostwa Powiatowego w Hajnówce: Zespołu Szkół Zawodowych w Hajnówce, Środowiskowego Domu Samopomocy w Hajnówce, Domu Pomocy Społecznej Rokitnik w Białowieży oraz Specjalnego Ośrodka Szkolno – Wychowawczego w Hajnówce.

„Szansa w integracji”

Termin: styczeń.2017 – czerwiec 2018, całkowita wartość projektu:1 669 543,87 PLN, kwota dofinansowania ze środków Europejskiego Funduszu Społecznego w ramach Regionalnego Programu Operacyjnego Województwa Podlaskiego na lata 2014-2020, Priorytet VII Poprawa spójności społecznej, Działania 7.1 Rozwój działań aktywnej integracji.: 1 584 023,87 PLN.

Projekt realizowany był przez Fundację Okno na wschód z Białegostoku w partnerstwie z Powiatem Hajnowskim oraz Gminą Miejską Hajnówka. Realizatorami zadań byli: Powiatowy Urząd Pracy w Hajnówce, Poradnia Psychologiczno-Pedagogiczna w Hajnówce, Samodzielny Publiczny Zakład Opieki Zdrowotnej w Hajnówce, Miejski Ośrodek Pomocy Społecznej w Hajnówce, Park Wodny w Hajnówce, Ośrodek Sportu i Rekreacji w Hajnówce. Projekt miał na celu reintegrację społeczno-zawodową 100 osób –

podopiecznych MOPS w Hajnówce oraz wsparcie środowisk dzieci i młodzieży z ich otoczenia, zamieszkujących w Hajnówce.

„Szansa w integracji II”

Termin: 01.08.2018 r.- 31.01.2020, całkowita wartość projektu: 1 374 686,83 zł, kwota dofinansowania z Regionalnego Programu Operacyjnego Województwa Podlaskiego, Europejskiego Funduszu Społecznego, działanie 7.1 Rozwój działań aktywnej integracji: 1 305 717,47 zł.

Projekt realizowany jest przez Fundację Okno na Wschód z Białegostoku w partnerstwie z Powiatem Hajnowskim oraz Gminą Miejską Hajnówka. Projekt ma na celu reintegrację społeczno-zawodową 50 osób - podopiecznych MOPS w Hajnówce i bezrobotnych zarejestrowanych w Powiatowym Urzędzie Pracy oraz wsparcie środowiskowe dzieci z ich otoczenia. W ramach projektu zostanie zrealizowana: praca socjalna (z kontraktem socjalnym), aktywna integracja o charakterze społecznym, zawodowym, zdrowotnym oraz działania środowiskowe dla dzieci uczestników projektu.

„Bieżeństwo - historia zwykłych ludzi”

Termin: październik 2017 – sierpień 2018, całkowita wartość projektu: 14 750 €.

Projekt był współfinansowany ze środków Komisji Europejskiej. Partnerzy projektu: Uniwersytet Trzeciego Wieku w Hajnówce, Białowieski Park Narodowy, Stowarzyszenie Kulturalne "Pocztówka", Förderverein "Freunde für Hajnówka" (Niemcy, Hattstedt).

Cele projektu: upamiętnienie i popularyzacja wiedzy na temat Bieżeństwa - uchodźstwa ludności obecnego wschodniego pogranicza Polski w latach 1915-1921 w głąb Rosji wśród społeczności lokalnej powiatu hajnowskiego i na forum międzynarodowym, pogłębienie świadomości obywatelskiej w zakresie pamięci przeszłości w nawiązaniu do problematyki uchodźstwa w czasach współczesnych, budowanie poczucia odpowiedzialności obywatelskiej i lepszego zrozumienia między narodami i pokoleniami.

Zadania zrealizowane w ramach projektu:

1. Konkurs dla młodzieży szkolnej "Poznaj historię swojego regionu- Bieżeństwo" - młodzież za pomocą różnych form przekazu (prezentacja, reportaż, list, przedstawienie, film itp.) odniosła się do tematu "bieżeństwa".
2. Wystawa "Bieżeństwo" - przygotowanie wystawy na temat Bieżeństwa w wersji dwujęzycznej polsko - niemieckiej.
3. Spotkanie z autorką książki "Bieżeństwo 1915. Zapomniani uchodźcy" połączone z

otwarcie wystawy.

4. Międzynarodowa dyskusja na temat: Uchodźstwo na przykładzie migracji europejskich w XX i XXI wieku
5. Wykonanie wydawnictw projektowych - kalendarz, broszura, fotoksiążka.

„Zasobooszczędny rozwój regionalny na Podlasiu”

Termin: lipiec 2016 - październik 2019

W ramach polsko - niemieckiego projektu „Zasobooszczędny rozwój regionalny na Podlasiu” w partnerstwie z Fundacją Euronatur i Stowarzyszeniem Energievision Frankenwald e.V. został opracowany „Plan energetyczny, zachowania czystości powietrza i ochrony klimatu dla Powiatu Hajnowskiego.”

Powiat Hajnowski jest jedynym powiatem w Polsce, który posiada opracowany takiego rodzaju plan energetyczny. Przygotowany we współpracy z Powiatem i Gminami *Plan* może być podstawą do podejmowania decyzji samorządów w zakresie wdrażania inwestycji na bazie odnawialnych źródeł energii i ubiegania się o ich dofinansowanie ze środków unijnych i krajowych. Plan przedstawia koszty ponoszone przez firmy, samorządy, mieszkańców Powiatu hajnowskiego związane z zakupem energii z zewnątrz. Jeśli chodzi o zakup energii elektrycznej, ciepła (opału) i paliw - to koszt 327 mln PLN/ rok!!! Ekspert określił to zjawisko jako „Eksport” pieniędzy poprzez „import” energii. Następnie wskazał na potencjał energii znajdujący się na terenie Powiatu hajnowskiego. Potencjał to: energia słoneczna - ogniwa termalne, fotowoltaika na dachach, farmy fotowoltaiczne, biomasa- drewno, biogaz, odpady biologiczne, elektrownie wodne (brak możliwości rozbudowy), energia wiatrowa, geotermia.

Zdaniem ekspertów, przy wykorzystaniu i inwestowaniu w rozbudowę dostępnych źródeł energii, możliwe jest aby Powiat Hajnowski stał się samowystarczalny energetycznie, aby 327 mln zł/rok pozostawało w Powiecie Hajnowskim.

"Utworzenie Centrum Kompetencji w zakresie OZE i efektywności energetycznej"

Termin: listopad 2018 - grudzień 2020 r.

Kontynuując współpracę z partnerem niemieckim Stowarzyszeniem Energievision Frankenwald e.V. realizowany jest projekt dotyczący utworzenia Centrum Kompetencji w zakresie OZE i efektywności energetycznej, które pełniłoby funkcje doradcze i edukacyjne dla samorządów, instytucji i mieszkańców w zakresie wykorzystania odnawialnych źródeł energii. Projekt jest finansowany przez niemieckie Ministerstwo Środowiska, w ramach Europejskiej Inicjatywy na rzecz Ochrony Klimatu (EUKI). Powiat Hajnowski posiada wkład

rzeczowy do projektu w postaci zapewnienia miejsca Centrum i kosztów jego funkcjonowania. Projekt koordynowany jest przez stronę niemiecką.

W ramach projektu w Hajnówce i Białymstoku zostanie utworzona struktura ośrodka doradczego w zakresie energii odnawialnej i polityki energetycznej - projekt zakłada, że może to być nowo utworzone w ramach projektu stowarzyszenie, fundacja lub istniejące stowarzyszenie lub fundacja.

W 2018 r. Wydział prowadził działania promocyjne we współpracy z Urzędem Marszałkowskim Województwa Podlaskiego, Lokalną Organizacją Turystyczną "Region Puszczy Białowieskiej" i Podlaską Regionalną Organizacją Turystyczną. Ważnym działaniem promocyjnym jest organizacja Pucharu Polski Nordic Walking we współpracy z Polską Federacją Nordic Walking i Nadleśnictwem Hajnówka. Większość zadań w zakresie promocji i współpracy z partnerami z zagranicy została przedstawiona w dziale dotyczącym realizacji *Strategii rozwoju Powiatu Hajnowskiego na lata 2015-2020*. Należy dodać, że w 2018 r. prowadzona była współpraca z Powiatem Nowosądeckim poprzez udział młodych piłkarzy z Hajnówki i Narewki w Międzynarodowym Dziecięcym Turnieju Piłki Nożnej w Muszynie a także dwa spotkania przedstawicieli samorządów powiatowych. Współpraca z Urzędem Nordsee-Treene dotyczyła projektu „Bieżeństwo - historia zwykłych ludzi”, jak również udziału przedstawicieli Powiatu Hajnowskiego w uroczystości związanej z 10-leciem utworzenia Związku Gmin Amt Nordsee Treene a także coroczny udział przedstawicieli Urzędu Nordsee Treene i Stowarzyszenia "Przyjaciele Hajnówki" w uroczystym zakończeniu roku szkolnego, w 2018 r. w Zespole Szkół Ogólnokształcących w Hajnówce, gdzie wręczyli trzem wytypowanym przez grono pedagogiczne uczniom nagrody za działalność społeczną. Natomiast współpraca z Białorusią, z Rejonami: Kamienieckim, Prużańskim i Świsłockim dotyczyła udziału przedstawicieli Powiatu Hajnowskiego i Rejonów w oficjalnych wydarzeniach w Polsce i na Białorusi. W 2018 r. Powiat Hajnowski z partnerem - Rejonem Kamienieckim przygotował projekt "Transgraniczne dziedzictwo Puszczy Białowieskiej" (całkowita wartość: 59 500 EUR), który został zakwalifikowany do dofinansowania i planowany jest do realizacji w 2020 r.

9. Rzecznik Praw Konsumenta

W 2018 r. rzecznik świadczył usługi na rzecz konsumentów z terenu Powiatu Hajnowskiego i m.in.:

- ✓ udzielił 253 porad prawnych w zakresie ochrony interesów konsumentów (osobiście i telefonicznie)

- ✓ rozpatrzył 120 spraw, które wpłynęły pisemnie
- ✓ 120 występował do przedsiębiorców o udzielenie wyjaśnień
- ✓ w jednej sprawie udzielił pomocy przy postępowaniu sądowym.

Większość wpływających spraw dotyczyła sprzedaży wadliwego towaru i dotyczyła takich produktów jak: artykuły żywnościowe, odzież i obuwie, meble i artykuły wyposażenia wnętrz, urządzenia gospodarstwa domowego, samochody, kosmetyki, artykuły rekreacyjne, zabawki i inne.

W przypadku źle wykonanej usługi sprawy dotyczyły: rynku nieruchomości, utrzymania domu, naprawy obuwia, konserwacji i naprawy pojazdów, spraw finansowych i ubezpieczeniowych, usług pocztowych i kurierskich spraw telekomunikacyjnych, transportowych, turystycznych, energetycznych, edukacyjnych i opieki zdrowotnej.

10. Radca Prawny

Radca Prawny świadczył usługi z zakresu opiniowania pod względem formalno – prawnym aktów prawnych Rady, Zarządu i Starosty Hajnowskiego a także sprawował nadzór nad stosowaniem przepisów kodeksu postępowania administracyjnego.

11. Pełnomocnik ds. ochrony informacji niejawnych

Pełnomocnik ds. ochrony informacji niejawnych realizował zadania z zakresu przestrzegania przepisów o ochronie informacji niejawnych przez wszystkich pracowników Starostwa mających dostęp do informacji niejawnych w zakresie wyszczególnionym w poświadczeniu bezpieczeństwa.

VIII INFORMACJA O STANIE DRÓG POWIATOWYCH

Na podstawie art. 2a ust. 2 ustawy z dnia 21 marca 1985 r. o drogach publicznych drogi powiatowe stanowią własność samorządu powiatowego. Zgodnie z art. 19 ust. 2 pkt. 3 ww. ustawy zarządcą dróg powiatowych jest Zarząd Powiatu, który może wykonywać swoje obowiązki przy pomocy jednostki organizacyjnej będącej zarządcą drogi. W imieniu Zarządu Powiatu Hajnowskiego drogami powiatowymi zarządza Zarząd Dróg Powiatowych w Hajnówce.

1. Opis sieci dróg powiatowych

Drogi powiatowe z założenia stanowią obsługę komunikacyjną powiatu i gmin. Łączą siedziby powiatów z gminami oraz stanowią główne połączenia wsi. Są

uzupełnieniem sieci drogowej regionalnej i krajowej.

Jednym z głównych czynników ograniczających spójność przestrzenną i rozwój regionu jest wieloletnie niedoinwestowanie w zakresie drogowych węzłów transportowych polegające na niedrożności, niskiej wydolności oraz przepustowości istniejących układów drogowych. Powiązanie regionu sprawnym systemem drogowym podniosłoby przede wszystkim atrakcyjność obszarów tak w sferze inwestycyjnej jak i bezpieczeństwa, a również pozwoliłoby w sposób skuteczny rozwiązać coraz większe problemy związane z ruchem transportu osobowego i towarowego.

Drogi powiatowe w swej funkcji są „nośnikiem” ponad gminnego tranzytu drogowego oraz dojazdu do miejsc związanych z codziennym funkcjonowaniem człowieka.

Pomimo zaliczenia ich do jednej kategorii, posiadają bardzo zróżnicowane parametry techniczne. Szerokość jezdni dróg waha się od 3,5 m do 7 m i nie zawsze spełniają funkcję kategorii dróg powiatowych określonych w Rozporządzeniu MT i GM z dnia 2 marca 1999 r. w sprawie warunków technicznych, jakim powinny odpowiadać drogi publiczne i ich usytuowanie. Zgodnie z tym rozporządzeniem drogi powiatowe powinny mieć parametry techniczne i użytkowe odpowiadające min. klasom dróg GP,G lub Z (drogi zbiorcze). Oznacza to, że szerokość jednego pasa ruchu powinna wynosić od 3,0 do 3,5 m. Niestety, drogi których szerokość jezdni wynosi min. 6,0 m stanowią niewielki procent ogólnej długości sieci dróg powiatowych.

Długość dróg powiatowych na terenie Powiatu Hajnowskiego **wg stanu na dzień 01.01.2018** wynosiła **491,446 km**,

w tym :

1) drogi miejskie: 26,609 km

- w mieście **Hajnówka** – 13,813 km
- w mieście **Kleszczele** – 12,796 km

2) drogi poza granicami administracyjnymi miast: 464,837 km

Zgodnie z ewidencją dróg na terenie powiatu wg. stanu na dzień **01.01.2018 r.** struktura rodzajowa nawierzchni drogowej, zarządzanych przez ZDP w Hajnówce przedstawiała się następująco:

- długość nawierzchni brukowcowej i z kostki – 2,231 km, co stanowi 0,45 % ogólnej długości dróg,
- długość nawierzchni bitumicznych (łącznie z pow. utrwaleniem – naw. bet.) - 415,482 km, co stanowi 84,54 % ogólnej długości dróg, (z czego ok. 65% wymaga natychmiastowej przebudowy),

- długość nawierzchni gruntowych ulepszonych - 64,089 km, co stanowi 13,05 % ogólnej długości dróg, (z czego ok. 50 % wymaga przebudowy poprzez wykonanie nawierzchni utwardzonej),
- długość nawierzchni gruntowych - 9,644 km, co stanowi 1,96 % ogólnej długości dróg.

Analizując ww. dane wynika jednoznacznie, że prawie 85 % dróg na terenie powiatu hajnowskiego posiada nawierzchnie bitumiczne. Jest to znaczący procent dróg. Niestety, około 60 % istniejących nawierzchni bitumicznych była wykonywana w latach 1975-1985. W tym okresie obciążenie dróg środkami transportowymi było niewielkie. Również struktura rodzajowa pojazdów, które z nich korzystały była równie zupełnie inna.

Stan techniczny dróg powiatowych na przestrzeni ostatnich lat uległ znacznej poprawie pod względem wzrostu nawierzchni utwardzonych. Należy jednak stwierdzić, że istniejące nawierzchnie utwardzone ulegają procesom „starzenia się”, co w konsekwencji powoduje, że na terenie powiatu wzrasta ilość kilometrów dróg wymagających przebudowy i regeneracji. Nie można w tym miejscu pominąć tak ważnego elementu infrastruktury drogowej jakim jest odwodnienie korpusu drogowego. Dotyczy to odtworzenia i konserwacji rowów przydrożnych wraz z sukcesywnym wykonywaniem przebudowy istniejących przepustów drogowych oraz obiektów mostowych.

Przy ocenie stanu technicznego dróg powiatowych nie można pominąć czynników, które mają wpływ na niszczenie nawierzchni dróg. Głównym takim czynnikiem jest rokrocznie wzrastająca ilość pojazdów, w tym szczególnie pojazdów o dużym tonażu nacisku na oś. Konsekwencją takiej sytuacji jest to, że w krótszym okresie eksploatacji nawierzchnie dróg ulegają dewastacji. Profile podłużne i poprzeczne dróg nie odpowiadają współczesnym potrzebom, a podbudowy oraz nawierzchnie nie spełniają wymogów wytrzymałościowych.

Z przeprowadzonej analizy stanu technicznego wynika, że nawierzchnie bitumiczne dróg powiatowych wymagają coraz to większych nakładów finansowych na ich przebudowę i remonty.

Na stan techniczny dróg wpływają również roboty prowadzone w pasach dróg powiatowych nie związane z funkcjonowaniem drogi. Dotyczy to w szczególności realizacji inwestycji związanych m.in. z wodociągowaniem, kanalizacją, energetyką i innymi mediami infrastruktury technicznej, umieszczonymi w pasie dróg powiatowych.

Drogi powiatowe o nawierzchni żwirowej wymagają wykonania remontów poprzez uzupełnienie ich pospółką, ścinania poboczy celem zapewnienia prawidłowego ich odwodnienia.

Zawyżone pobocza dróg powiatowych przy nawierzchniach twardych utrudniają spływ wód opadowych z nawierzchni. Prowadzi to do tworzenia się przełomów nawierzchni, jak również do pęknięcia krawędzi jezdni i w konsekwencji do jej wykruszania się.

Nie bez znaczenia na stan techniczny dróg wpływa również okres zimy. Po tym okresie na drogach nasilają się przełomy. Pojawiają się one głównie w miesiącu lutym i marcu. Problem ten dotyczy w szczególności dróg o starszej konstrukcji. Przełomy są to trwałe odkształcenia i uszkodzenia nawierzchni w postaci sfalowań lub spękań, powstałe pod obciążeniem kół pojazdów, wskutek nawodnienia podbudowy lub samej nawierzchni. Pod konstrukcję drogi dostaje się woda, która zamarza, a wiosną rozmarza na wskutek zmian temperatur. Nocą mróz, a w dzień ciepło. Przełomy są one dotkliwym problemem, ponieważ wiosenne remonty cząstkowe nie rozwiązują tego problemu ostatecznie.

2. Informacja o obiektach mostowych i przepustach

1. Mosty.

Według stanu na dzień 01.01.2018 r. w ciągach dróg powiatowych Powiatu Hajnowskiego znajduje się **39 obiektów mostowych** o łącznej długości **352,57 mb.**

Ich stan techniczny jest nie zadawalący. Niektóre z nich wymagają przebudowy, remontów i konserwacji.

Obiekty te, w miarę posiadanych środków, oraz wg „ważności” zagrożeń na nich występujących winne być remontowane i przebudowane. Szacunkowo dotyczy to około 80 % obiektów mostowych.

W celu czasowej eliminacji zagrożeń bezpieczeństwa ruchu obiekty te zostały oznakowane znakami drogowymi obniżającymi tonaż, który może przez nie przejeżdżać.

2. Przepusty.

W ciągu dróg powiatowych według stanu na dzień 01.01.2018 znajdują się **420 szt. przepustów drogowych** o łącznej długości po cieku **4 300 mb.** Stan techniczny tych obiektów jest bardzo zróżnicowany. Niektóre z tych obiektów zostały zamulone z powodu nie wykonywania od lat prac związanych z renowacją rowów przydrożnych i melioracyjnych. W konsekwencji prowadzi to do ich niszczenia. Szacuje się, że ok. 75 % przepustów drogowych wymaga remontu lub przebudowy, z uwagi na to, że w obecnym stanie nie spełniają swego zadania.

Z uwagi na ograniczone nakłady finansowe na drogi powiatowe zasadnym byłoby współfinansowanie zadań związanych z poprawą odwodnienia dróg oraz terenów przyległych do nich przez gminne spółki wodne i samorządy gminne.

3. Bezpieczeństwo ruchu

1. Oznakowanie.

Duże znaczenie dla bezpieczeństwa ruchu na drogach ma oznakowanie pionowe i poziome. Dlatego też jak w latach poprzednich tak i roku bieżącym Zarząd Dróg kontynuuje działalność w zakresie wymiany zniszczonego oznakowania pionowego oraz uzupełnianie brakujących znaków i tablic.

Prace związane z ustawieniem i wymianą oznakowania wykonywane są przez pracowników Zarządu Dróg Powiatowych w Hajnówce.

W ramach wymiany oznakowania pionowego korygowana jest również lokalizacja znaków w stosunku do krawędzi jezdni oraz montaż na ich na wysokości ponad 2,0 m.

Co roku również odnawiane jest oznakowanie poziome. Na terenie miasta Hajnówka realizowane to jest jako robota zlecona. Na terenie gmin wykonujemy to w zakresie zadań własnych.

Zarząd Dróg Powiatowych w Hajnówce na bieżąco uzupełnia brakujące oznakowanie pionowe.

2. Chodniki.

Mając na uwadze poprawę bezpieczeństwa pieszych, Zarząd Dróg Powiatowych ponownie będzie zwracać się z prośbą do samorządów gminnych o partycypację w kosztach, by kontynuować remonty i przebudowę chodników.

Odseparowanie ruchu pieszego od kołowego ma znaczący wpływ na poprawę bezpieczeństwa ruchu.

4. Zadania zrealizowane w zakresie zadań własnych oraz przez firmy zewnętrzne

W każdym roku prowadzone są inwestycje drogowe mające na celu poprawę:

1. stanu technicznego dróg powiatowych,
2. bezpieczeństwa ruchu kołowego i pieszego,
3. komfortu podróżowania i tym samym poprawy spójności transportowej powiatu.

W ramach tych robót prowadzone są inwestycje drogowe takie jak:

1. przebudowa istniejących nawierzchni żwirowych poprzez wykonanie na nich powierzchniowego utrwalenia (realizacja w zakresie zadań własnych ZDP),
2. przebudowa istniejących nawierzchni bitumicznych (realizacja w ramach

przetargów – firmy zewnętrzne)

3. regeneracja istniejących nawierzchni bitumicznych (realizacja w zakresie zadań własnych ZDP),

W miarę posiadanych środków finansowych w ramach bieżącego utrzymania prowadzone są również tzw. roboty utrzymaniowe. W 2018 roku wykonano główne roboty utrzymaniowe takie jak:

1. remonty cząstkowe istniejących nawierzchni bitumicznych – w zakresie zadań własnych ZDP wykonało remonty cząstkowe nawierzchni bitumicznych:
 - masą asfaltową na zimna – 192,5 m²,
 - emulsją asfaltową i grysami – 12 801,0 m²
2. profilowanie istniejących nawierzchni żwirowych i gruntowych- profilowanie było wykonywane trzykrotnie o łącznej długości 85 km.,
3. sukcesywna wymiana oznakowań pionowych - w zakresie zadań własnych ZDP :
 - odnowiono 6 drogowaskazów strzałowych,
 - ustawiono i poprawiono 26 szt. znaków drogowych
4. odnawianie istniejącego oznakowania poziomego - odnowiono oznakowanie poziome w łącznej ilości 2 156,88 m² w Hajnówce i w Białowieży (realizacja w ramach przetargu- firma zewnętrzna)
5. ścinanie zawyżonych poboczy dróg - ścięto pobocza na łącznej długości 10,225 km,
6. usuwanie awarii na istniejących przepustów drogowych – 8 szt.,
7. odkrzaczanie dróg – obustronne ogółem odkrzaczono 13,800 km dróg,
8. dwukrotne obkaszanie poboczy dróg – ok. 400 km,
9. zimowe utrzymanie dróg powiatowych – w 2018 roku ogółem zużyto 540 ton piaskosoli, sprzęt ZDP przepracował łącznie przy zimowym utrzymaniu dróg powiatowych 2 666,5 godz. Zimowe utrzymanie dróg realizowane była w zakresie zadań własnych ZDP w Hajnówce.
10. wykonano regenerację nawierzchni bitumicznych na łączne długości 5,497 km i powierzchni 25 812 m²,
11. uzupełniono pobocza dróg o łącznej długości 2,800 km,
12. odmulono, odtworzono rowy przydrożne o łącznej długości dróg 2,0 km i wiele innych robot interwencyjnych związanych z funkcjonowaniem dróg powiatowych tj. między innymi: usuwanie wiatrołomów, oczyszczanie kanalizacji deszczowej, naprawa chodników.

Reasumując – całokształt podejmowanych działań oraz zadań realizowanych w aspekcie administrowania drogami powiatowymi zawsze ma na celu podejmowanie takich kroków aby drogi znajdowały się w jak najlepszym stanie i to zarówno pod względem funkcjonalnym ich użyteczności, a także zapewnienie bezpieczeństwa ruchu drogowego wszystkim użytkownikom dróg.

Podkreślić należy, że Zarząd Dróg Powiatowych w Hajnówce jako zarządca dróg powiatowych dokłada wszelkich starań w celu poprawy przejezdności i bezpieczeństwa ruchu po drogach powiatowych.

5. Zadania inwestycyjne zrealizowane w zakresie zadań własnych oraz przez firmy zewnętrzne w 2018 roku z podziałem na gminy

Gmina Czyże

Nr drogi	1621B
Rodzaj robót	Przebudowa drogi metodą potrójnego powierzchniowego utrwalenia
Stan realizacji	Zakończona i odebrana w dniu 06.09.2018 r.
Długość	335 mb. o powierzchni 1 715 m ²
Wartość inwestycji	57 307,44 zł na terenie Gminy Czyże

Finansowanie ogółem 57 307,44 zł, w tym:
– Powiat Hajnowski 57 307,44 z

Gmina Hajnówka

Nr drogi	1621B
Rodzaj robót	Przebudowa drogi metodą potrójnego powierzchniowego utrwalenia
Stan realizacji	Zakończona i odebrana w dniu 06.09.2018 r.
Długość	342 mb na terenie Gminy Hajnówka (ogółem 677 mb o powierzchni 3466 m ²)
Wartość inwestycji	58 504,90 zł na terenie gminy Hajnówka (ogółem wartość inwestycji 115 812,34 zł)

Nr drogi	1619B
Rodzaj robót	Opracowanie dokumentacji projektowej na przebudowę drogi powiatowej nr 1619B na odcinku Nowoberezowo – DW 689
Stan realizacji	Opracowano mapy do celów projektowych, dokumentację badań geotechnicznych, materiały do wniosku o wydanie decyzji środowiskowej, koncepcję przebudowy oraz dokumentację przebudowy przepustów
Długość	Dokumentacja techniczna obejmuje odcinek o długości około 2,4 km.

Wartość inwestycji	Ogółem wartość inwestycji 186 960,00 zł (realizacja 2018-2019 r.), w 2018 r. wartość inwestycji to 76 260,00 zł, w tym finansowanie: - Powiat Hajnowski 76 260,00 zł
---------------------------	---

Finansowanie ogółem 134 764,90 zł, w tym:
– Powiat Hajnowski 134 764,90 zł

Miasto Hajnówka

Nr drogi	2329B
Rodzaj robót	Przebudowa drogi powiatowej nr 2329B ul. Poddolnej i odcinka ul. Ks. A. Dziewiatowskiego w Hajnówce wraz z nadzorem
Stan realizacji	Zakończona i odebrana w dniu 27.11.2018 r.
Długość	0,428 km
Wartość inwestycji	1 937 224,76 zł, w tym finansowanie: - Powiat Hajnowski 1 307 224,76 zł - Województwo Podlaskie 380 000,00 zł (w ramach Podlaskiego Instrumentu Wsparcia Dróg Lokalnych o istotnym znaczeniu dla społeczno-gospodarczego rozwoju regionu) - Miasto Hajnówka 250 000,00 zł

Nr drogi	2323B
Rodzaj robót	Opracowanie dokumentacji technicznej na przebudowę ul. Górnej i ul. Wrzosowej w Hajnówce
Stan realizacji	Zakończona i odebrana w dniu 31.10.2018 r.
Długość	2,892 km
Wartość inwestycji	Ogółem wartość inwestycji 186 960,00 zł brutto (realizacja 2017-2018 r.), w 2018 r. wartość inwestycji to 140 220,00 zł, w tym finansowanie: - Powiat Hajnowski 93 480,00 zł - Miasto Hajnówka 46 740,00 zł

Finansowanie ogółem 2 077 444,76 zł, w tym:
– Powiat Hajnowski 1 400 704,76 zł
– Miasto Hajnówka 296 740,00 zł
– Województwo Podlaskie 380 000,00 zł

6. Podsumowanie realizacji inwestycji za 2018 rok

Ogółem w ramach realizacji inwestycji na terenie Powiatu Hajnowskiego w 2018 roku uzyskano niżej wymienione efekty w zakresie dróg powiatowych:

Gmina	Wydatkowany koszt w 2018r. ogółem [zł]	Poniesione nakłady finansowe [zł] w tym:			Efekty rzeczowe km/szt.	
		budżet powiatu	Środki unijne/ dotacje państwa	budżety gmin/miast/inne	Długość przebudowanych dróg/ ilość opracowanych dokumentacji/ ilości wybudowanych obiektów	
Białowieża	0,00	0,00	0,00	0,00	0,00	0,00
Czeremcha	0,00	0,00	0,00	0,00	0,00	0,00
Czyże	57 307,44	57 307,44	0,00	0,00	Powierzchniowe utrwalenie 335 mb (1715 m ²) (1621B)	0,00
Dubicze Cerkiewne	0,00	0,00	0,00	0,00	0,00	0,00
Hajnówka – gmina	134 764,90	134 764,90	0,00	0,00	Powierzchniowe utrwalenie 342 mb (1751 m ²) (1621B), rozpoczęcie opracowania dokumentacji projektowej (1619B)	0,00
Hajnówka – miasto	2 077 444,76	1 400 704,76	380 000,00	296 740,00	Dokumentacja projektowa – 1 szt. (2323B) Przebudowa drogi z betonu asfaltowego o dł. 428 mb (2535 m ²) Kanalizacja deszczowa 381,50 mb (2329B)	Chodniki 262 m ² , Ścieżka rowerowa 222 m (444 m ²), wjazdy bramowe 204 m ² , Linia SN 31 m, linia NN 85 m, Bariery

						ochronne stalowe 242 m, Bariery ochronne typu Lubelskiego 10 m, Znaki drogowe 21 szt.(2329B)
Kleszczele	0,00	0,00	0,00	0,00	0,00	0,00
Narew	0,00	0,00	0,00	0,00	0,00	0,00
Narewka	0,00	0,00	0,00	0,00	0,00	0,00
Razem:	2 269 517,10	1 592 777,10	380 000,00	296 740,00	Dokumentacja projektowa – 1 szt. Powierzchniowe utrwalenie 677 mb (3466m2), Nawierzchnia z betonu asfaltowego o dł. 428 mb szer. 6 m. Kanalizacja deszczowa 360,50 mb	Chodniki 262 m ² , Ścieżka rowerowa 222 m (444 m ²), wjazdy bramowe 204 m ² , Linia SN 31 m, linia NN 85 m, Bariery ochronne stalowe 242 m, Bariery ochronne typu Lubelskiego 10 m, Znaki drogowe 21 szt.(2329B)

IX. SAMODZIELNY PUBLICZNY ZAKŁAD OPIEKI ZDROWOTNEJ W HAJNÓWCE

1. Samodzielny Publiczny Zakład Opieki Zdrowotnej w Hajnówce działa w oparciu o przepisy ustawy o działalności leczniczej oraz innych aktów prawnych regulujących świadczenia usług medycznych.

Obszarem działania Samodzielnego Publicznego Zakładu Opieki Zdrowotnej jest teren powiatu hajnowskiego. Zakład może świadczyć usługi medyczne również mieszkańcom całego kraju oraz cudzoziemcom na zasadach określonych w przepisach szczególnych

Podstawowym celem Zakładu jest udzielanie świadczeń w zakresie stacjonarnej, doraźnej i ambulatoryjnej specjalistycznej oraz podstawowej opieki zdrowotnej – finansowanych ze środków publicznych osobom ubezpieczonym oraz innym osobom uprawnionym do tych świadczeń na podstawie odrębnych przepisów, nieodpłatnie, za częściową odpłatnością lub całkowicie odpłatnych.

Realizując swoje cele Zakład wykonuje zadania służące zachowaniu, ratowaniu, przywracaniu i poprawie stanu zdrowia, które obejmują działania medyczne takie, jak:

1. badanie i porada lekarska
2. leczenie
3. badanie i terapia psychologiczna
4. rehabilitacja lecznicza
5. opieka nad kobietą ciężarną, jej porodem i położeniem oraz nad noworodkiem,
6. zapobieganiu powstawaniu urazów i chorób poprzez działania profilaktyczne oraz szczepienia ochronne,
7. działania diagnostyczne i analityki medycznej,
8. pielęgnacja chorych,
9. pielęgnacja i opieka nad niepełnosprawnymi,
10. czynności z zakresu zaopatrzenia ortopedycznego,
11. orzekanie o stanie zdrowia,
12. prowadzenie działalności profilaktycznej

13. organizowanie szkoleń medycznych i niemedycznych.

Organami Samodzielnego Publicznego Zakładu Opieki Zdrowotnej w Hajnówce są Dyrektor i Rada Społeczna. Dyrektor kieruje działalnością Zakładu i reprezentuje go na zewnątrz. Rada Społeczna jest organem inicjującym i opiniodawczym Rady Powiatu Hajnowskiego oraz organem doradczym Dyrektora Zakładu.

W skład SP ZOZ w Hajnówce wychodzą następujące jednostki organizacyjne:

1. Szpital im. lek. Włodzimierza Mantiuka
2. Dział opieki długoterminowej
3. Dział opieki ambulatoryjnej
4. Dział Rehabilitacji
5. Medyczne Laboratorium Diagnostyczne
6. Administracja szpitala oraz samodzielne stanowiska pracy:

2. Samodzielny Publiczny Zakład Opieki Zdrowotnej w Hajnówce intensywnie się rozwija, aktywnie pozyskując fundusze unijne.

W roku 2018 Samodzielny Publiczny Zakład Opieki Zdrowotnej w Hajnówce pozyskał blisko 6,8 mln zł. na przebudowę i rozbudowę Oddziału Psychiatrycznego i zespołu poradni w celu utworzenia Centrum Zdrowia Psychicznego SPZOZ w Hajnówce. Inwestycję rozpoczęto w czerwcu 2018r., a jej zakończenie planowane jest na grudzień 2019r. Inwestycja współfinansowana przez Unię Europejską ze środków Europejskiego Funduszu Rozwoju Regionalnego w ramach Regionalnego Programu Operacyjnego Województwa Podlaskiego na lata 2014-2020.

Kolejne inwestycje, które w 2018 roku szpital mógł zrealizować dzięki dotacjom unijnym to przebudowa i doposażanie: Szpitalnego Oddziału Ratunkowego, Oddziału Anestezjologii i Intensywnej Terapii i Bloku Operacyjnego.

Na remont SOR Zakład pozyskał ponad 5 mln zł, wkład własny wyniósł blisko 1 mln zł. Z kolei koszt modernizacji OAiT i Bloku Operacyjnego wyniósł ponad 7,6 mln zł. z czego 6,5 mln zł. pozyskane zostały z Europejskiego Funduszu Rozwoju Regionalnego w ramach Regionalnego Programu Operacyjnego Województwa Podlaskiego na lata 2014-2020. Głównym celem realizowanych inwestycji jest poprawa jakości, efektywności oraz dostępności do udzielanych świadczeń medycznych.

Przedsięwzięcia inwestycyjne w 2018 r.

Lp	Rodzaj inwestycji	Okres realizacji	Kwota całkowita	Środki własne	Dofinansowanie		Kwota poniesiona w 2018
					Kwota	Źródło	
1	Przebudowa i doposażenie SOR w SPZOZ w Hajnówce celem zapewnienia najwyższej jakości opieki medycznej	2017-2019	6 336 443,82	950 571,13	5 385 872,69	Program Operacyjny Infrastruktura i Środowisko	6 260 183,82
2	Poprawa jakości, efektywności i dostępu do świadczeń opieki zdrowotnej zakresie: chirurgii ortopedyczno-urazowej, laparoskopowej i klasycznej oraz intensywnej terapii poprzez modernizację, przebudowa i doposażenie Bloku Operacyjnego i Oddziału Anestezjologii i Intensywnej Terapii SPZOZ w Hajnówce” – w trakcie realizacji	2017-2019	9 688 036,34	3 242 969,36	6 445 066,98	Regionalny Program Operacyjny Województwa Podlaskiego 2014-2020	463 004,91

3	Przebudowa z rozbudową istniejącego Oddziału Psychiatrycznego i zespołu poradni w celu utworzenia Centrum Zdrowia Psychicznego w SP ZOZ w Hajnówce– w trakcie realizacji	2018-2019	9403425,76			Regionalny Program Operacyjny Województwa Podlaskiego 2014-2020	
				2 603 425,76	6743058,48		1 827 087,53
	RAZEM	25427905,92	679666,25	18573998,15		-	8550276,26

X PODSUMOWANIE

Raport o stanie Powiatu Hajnowskiego za rok 2018 jest pierwszym tego typu dokumentem przedłożonym Radzie Powiatu oraz zaprezentowanym Mieszkańcom. Ma on stanowić podstawę do oceny działalności organu wykonawczego, jakim jest Zarząd Powiatu. Należy przypomnieć, iż w roku 2018 odbyły się wybory samorządowe, w wyniku których dokonano wyboru radnych VI kadencji na lata 2018-2023. Tym samym w omawianym roku sprawozdawczym funkcjonowały zarządy dwóch kadencji – V kadencji obejmującej lata 2014-2018 i VI kadencji obejmującej lata 2018-2023.

Przekładając Państwu kompleksowe sprawozdanie z funkcjonowania samorządu, ocenę działalności pozostawiamy w gestii indywidualnej każdego Czytelnika. Pragniemy jednak zaznaczyć, iż dołożyliśmy wszelkich starań, by jak najskuteczniej zaspokajać potrzeby wspólnoty lokalnej. Pozytywnym odzwierciedleniem zachodzących zmian jest obecność Powiatu Hajnowskiego w gronie liderów w rankingu Związku Powiatów Polskich. W 2018 roku Powiat Hajnowski przystąpił do klasyfikacji, zajmując VIII miejsce w swojej kategorii (powiaty do 60 tys. mieszkańców). O wysokiej lokacie w pierwszej 10. przesądziły m.in. ilość pozyskanych funduszy z programów krajowych i unijnych (tylko w 2018 r. do powiatu hajnowskiego na inwestycje trafiło 6 754 088, 47 zł środków zewnętrznych²) oraz za wdrożony i certyfikowany w JST system zarządzania jakością, potwierdzony aktualnym Certyfikatem ISO 9001. Starostwo Powiatowe posiada Certyfikat Systemu Zarządzania Jakością ISO nieprzerwanie od 2005 r. Certyfikat stanowi potwierdzenie wysokiego standardu świadczenia usług na rzecz lokalnej społeczności. Okres ważności otrzymywanego Certyfikatu wynosi trzy lata – w styczniu 2018 r. Starostwo po raz kolejny przystąpiło do audytu recertyfikacyjnego. Urząd spełnił wymagania normy ISO 9001 i urząd może poszczycić się Certyfikatem ISO 9001:2015 w zakresie skutecznej realizacji zadań publicznych na rzecz zrównoważonego rozwoju powiatu. Ważność certyfikatu obejmuje lata 2018 – 2021. Więcej o rankingu na stronie: <http://ranking.zpp.pl/>.

Misją Powiatu Hajnowskiego jest kreacja zrównoważonej gospodarki opartej na wiedzy, zaspokajającej potrzeby i poprawiającej jakość życia mieszkańców oraz

² To ilość środków zaksięgowanych w budżecie za 2018 r. W rzeczywistości całkowite wartości projektów – realizowanych na przestrzeni kilku lat – są wyższe. Wszystkie inwestycje oraz ich wartości zostały przedstawione na stronach raportu. Zobacz rozdziały VII, VIII, IX.

zachowującej wartości przyrodnicze i kulturowe. Mając na uwadze powyższe, Zarząd Powiatu Hajnowskiego dołożył wszelkich starań, by 2018 rok obfitował w kolejne przedsięwzięcia stymulujące rozwój Powiatu. Jako Zarząd Powiatu staraliśmy się jak najlepiej sprostać nałożonym na nas obowiązkom.

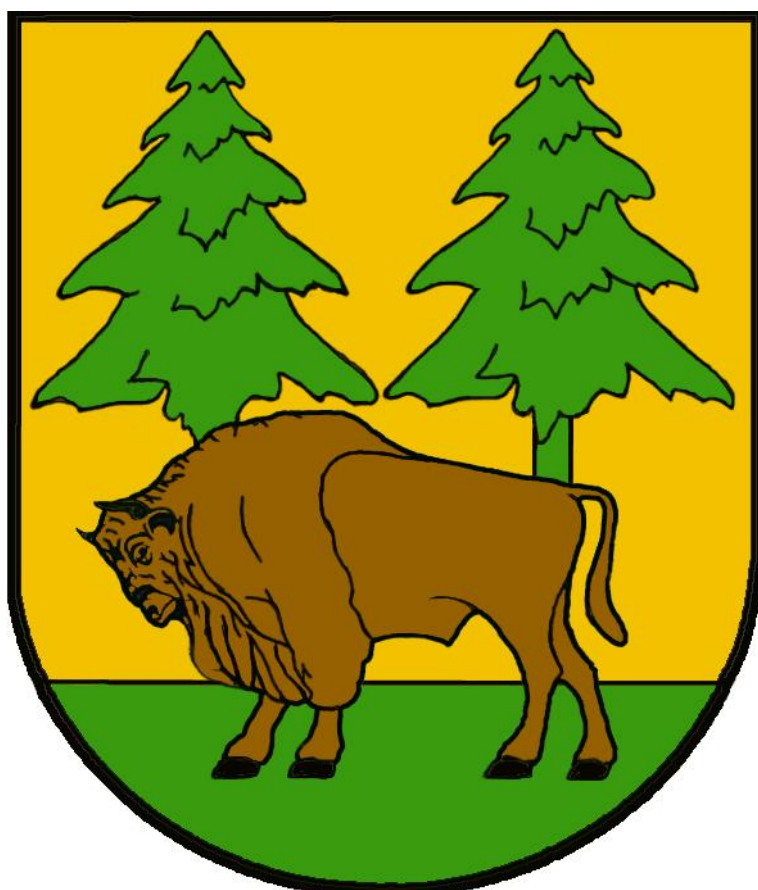

Powiat Hajnowski
www.powiat.hajnowka.pl